



แผนพัฒนาท้องถิ่น

(พ.ศ. ๒๕๖๖ – ๒๕๗๐)

www.danmaechalap.go.th

งานนโยบายและแผน
องค์การบริหารส่วนตำบลด่านแม่แฉลบ
อำเภอศรีสวัสดิ์ จังหวัดกาญจนบุรี

คำนำ

“แผนพัฒนาท้องถิ่น” หมายความว่า แผนพัฒนาขององค์กรปกครองส่วนท้องถิ่นที่กำหนดวิสัยทัศน์ ประเด็นยุทธศาสตร์ เป้าประสงค์ ตัวชี้วัด คาเป้าหมาย และกลยุทธ์ โดยสอดคล้องกับแผนยุทธศาสตร์ชาติ แผนพัฒนาเศรษฐกิจและสังคมแห่งชาติ แผนพัฒนาจังหวัด ยุทธศาสตร์การพัฒนาขององค์กรปกครองส่วนท้องถิ่นในเขตจังหวัด อันมีลักษณะเป็นการกำหนดรายละเอียดแผนงาน โครงการพัฒนาโดยคำว่า “โครงการพัฒนา” หมายความว่า โครงการที่ดำเนินการจัดทำบริการสาธารณะ และกิจกรรมสาธารณะเพื่อเฝ้าการพัฒนาบรรลุตามวิสัยทัศน์ที่กำหนดไว้ ที่จัดทำขึ้นสำหรับงบประมาณแต่ละปี ซึ่งมีความต่อเนื่องและเป็นแผนกาวหนา ตามพระราชบัญญัติสภาพัฒนาการบริหารส่วนตำบล พ.ศ.๒๕๓๗ แก้ไขเพิ่มเติมถึง(ฉบับที่ ๗) พ.ศ.๒๕๖๒ มาตรา ๖๑/๑ และระเบียบกระทรวงมหาดไทย ว่าด้วยการจัดทำแผนพัฒนาขององค์กรปกครองส่วนท้องถิ่น พ.ศ.๒๕๔๘ แก้ไขเพิ่มเติมถึง (ฉบับที่ ๓) พ.ศ.๒๕๖๑

องค์การบริหารส่วนตำบลด่านแม่แฉลบ จึงได้ดำเนินการจัดทำแผนพัฒนาท้องถิ่น (พ.ศ.๒๕๖๖-๒๕๗๐) และเพื่อใช้แผนพัฒนาขององค์กรปกครองส่วนท้องถิ่นเป็นแนวทางในการจัดทำงบประมาณองค์การบริหารส่วนตำบลด่านแม่แฉลบ หวังเป็นอย่างยิ่งว่าแผนพัฒนาท้องถิ่น (พ.ศ.๒๕๖๖-๒๕๗๐) ฉบับนี้ จะได้ใช้เป็นแนวทางการจัดทำงบประมาณรายจ่ายประจำปี งบประมาณรายจ่ายเพิ่มเติมและตอบสนองความต้องการของประชาชนในเขตองค์การบริหารส่วนตำบลด่านแม่แฉลบ อย่างมีประสิทธิภาพอย่างแท้จริงต่อไป

งานนโยบายและแผน
องค์การบริหารส่วนตำบลด่านแม่แฉลบ

อาณาเขตติดต่อ

ทิศเหนือ	ติดต่อกับ	ตำบลนาสวน
ทิศใต้	ติดต่อกับ	ตำบลหนองเป็ด
ทิศตะวันออก	ติดต่อกับ	อำเภอบ่อพลอย
ทิศตะวันตก	ติดต่อกับ	อำเภอทองผาภูมิ

๑.๒ ลักษณะภูมิประเทศ

ลักษณะพื้นที่ส่วนใหญ่เป็นที่ราบสูง มีป่าไม้ และเขาสูง มีอ่างเก็บน้ำเขื่อนศรีนครินทร์ล้อมรอบ แบ่งแยกพื้นที่ขององค์การบริหารส่วนตำบลด่านแม่แฉลบออกเป็นสามส่วน

๑.๓ ลักษณะภูมิอากาศ

ในฤดูร้อนอากาศจะร้อนจัด ฤดูหนาวอากาศก็จะหนาวจัดและในฤดูฝน ฝนจะตกชุก แต่ในทุกช่วงฤดูกาลอากาศจะเย็นในช่วงเช้า

๑.๔ ลักษณะของดิน

ลักษณะดินของพื้นที่ ตำบลด่านแม่แฉลบ เป็นดินร่วนปนทราย ในบริเวณราบลุ่มจะมีดินเหนียวบ้าง แต่ส่วนมากจะเป็นลักษณะดินร่วนปนดินลูกรัง เนื่องจากเป็นพื้นที่ราบสูง และภูเขาสูงเป็นส่วนมาก

๑.๕ ลักษณะของแหล่งน้ำ

แหล่งน้ำขนาดใหญ่ที่สำคัญของตำบลด่านแม่แฉลบ คือ อ่างเก็บน้ำเขื่อนศรีนครินทร์ ร่องลงมาได้แก่ ลำห้วย และฝายเก็บกักน้ำ รวมถึงมีการสร้างฝายชะลอน้ำขึ้นในแหล่งน้ำธรรมชาติ

๑.๖ ลักษณะของไม้และป่าไม้

ทรัพยากรป่าไม้ในเขตตำบลด่านแม่แฉลบ เป็นเขตป่าสงวนและเขตอุทยานในบางส่วนลักษณะป่าไม้ส่วนมากเป็นป่าเบญจพรรณมากถึงร้อยละ ๘๐ ร่องลงมาได้แก่ป่าเต็งรัง และป่าดิบแล้งตามลำดับ

ไม้ที่สำคัญในเขตได้แก่ ไม้ตะเคียน ไม้แดง ไม้มะค่า ไม้ชิงชัน

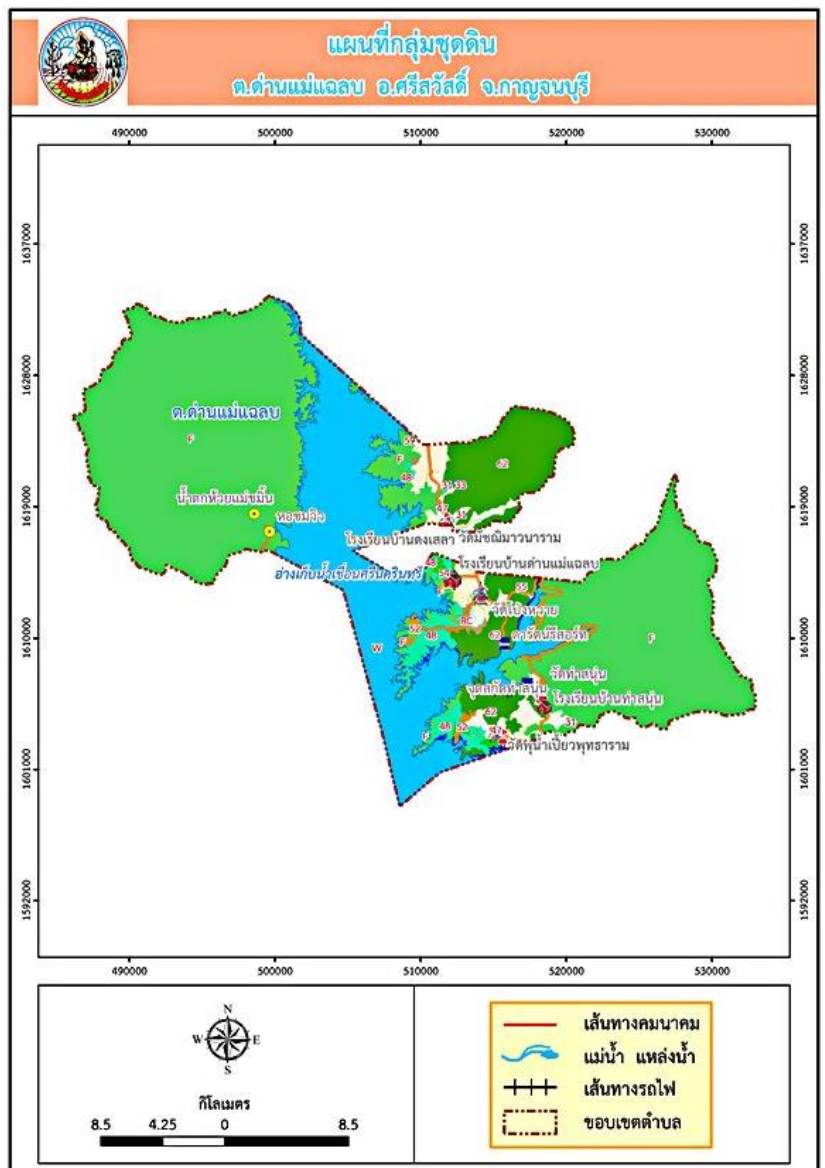

๒. ด้านการเมือง/การปกครอง

๒.๑ เขตการปกครอง

การปกครอง

แบ่งออกเป็น ๘ หมู่บ้าน ได้แก่

- หมู่ที่ ๑ บ้านท่าสนุ่น
- หมู่ที่ ๒ บ้านพุน้ำเปรี้ยว
- หมู่ที่ ๓ บ้านด่านแม่แฉลบ
- หมู่ที่ ๔ บ้านท่าสนุ่น
- หมู่ที่ ๕ บ้านโป่งหวาย
- หมู่ที่ ๖ บ้านดงเสลา
- หมู่ที่ ๗ บ้านปากเหมือง
- หมู่ที่ ๘ บ้านหาดแตง

๒.๒ การเลือกตั้ง

- การเลือกตั้งนายกองค์การบริหารส่วนตำบล มี ๑ เขตเลือกตั้ง
- การเลือกตั้งสมาชิกสภาองค์การบริหารส่วนตำบล มี ๘ เขตเลือกตั้ง

๓. ประชากร

๓.๑ ข้อมูลเกี่ยวกับจำนวนประชากร

จำนวนประชากรรวมทั้งสิ้น ๔,๘๒๒ คน เป็นชาย ๒,๔๔๗ คน เป็นหญิง ๒,๓๗๕ คน

ที่พักอาศัย จำนวน ๒,๐๖๗ หลังคาเรือน

ลำดับ ที่	ชื่อหมู่บ้าน	หมู่ ที่	มีนาคม ๒๕๖๕			
			จำนวนประชากร			จำนวนบ้าน (หลัง)
			ชาย	หญิง	รวม	
	หมู่ที่ ๐ ด่านแม่แฉลบ	๐	๑๕	๙	๒๔	๓
๑	บ้านท่าสนุ่น	๑	๑๒๗	๑๑๘	๒๔๕	๑๑๐
๒	บ้านพุน้ำเปรี้ยว	๒	๓๔๓	๓๓๒	๖๗๕	๒๕๐
๓	บ้านด่านแม่แฉลบ	๓	๒๙๘	๓๑๘	๖๑๖	๓๙๐
๔	บ้านท่าสนุ่น	๔	๓๘๐	๓๙๑	๗๗๑	๓๑๗
๕	บ้านโป่งหวาย	๕	๓๕๓	๓๕๙	๗๑๒	๒๘๖
๖	บ้านดงเสลา	๖	๕๕๓	๕๐๗	๑,๐๖๐	๔๐๑
๗	บ้านปากเหมือง	๗	๒๖๑	๒๔๐	๕๐๑	๑๘๔
๘	บ้านหาดแตง	๘	๑๑๗	๑๐๑	๒๑๘	๑๒๖
รวมทั้งสิ้น			<u>๒,๔๔๗</u>	<u>๒,๓๗๕</u>	<u>๔,๘๒๒</u>	<u>๒,๐๖๗</u>

(ข้อมูล ณ มีนาคม ๒๕๖๕)

กลุ่มชาติพันธุ์ในเขตพื้นที่

เขตองค์การบริหารส่วนตำบลด่านแม่แฉลบ มีกลุ่มชาติพันธุ์ คือ กะเหรี่ยง(โพลั่ว) หรือที่ฝรั่งเรียกว่า “karen” ซึ่งชาวกะเหรี่ยงจะมีการละเล่นที่สำคัญคือ “รำตง” ในงานพิธีกรรมสำคัญๆ และมีภาษาที่ใช้ในการสื่อสารเฉพาะกลุ่ม

๔. สภาพทางสังคม

๔.๑ การศึกษา

สถานศึกษา

- (๑) โรงเรียนบ้านท่าสนุ่น เป็นโรงเรียนอยู่ในสังกัดสำนักงานคณะกรรมการการศึกษาขั้นพื้นฐาน เปิดสอนตั้งแต่ระดับอนุบาล ถึง ประถมศึกษาปีที่ ๖
- (๒) โรงเรียนบ้านโป่งหวาย เป็นโรงเรียนอยู่ในสังกัดสำนักงานคณะกรรมการการศึกษาขั้นพื้นฐาน เปิดสอนตั้งแต่ระดับอนุบาล ถึง ประถมศึกษาปีที่ ๖
- (๓) โรงเรียนบ้านพุน้ำเปรี้ยว เป็นโรงเรียนอยู่ในสังกัดสำนักงานคณะกรรมการการศึกษาขั้นพื้นฐาน เปิดสอนตั้งแต่ระดับอนุบาล ถึง ประถมศึกษาปีที่ ๖
- (๔) โรงเรียนบ้านดงเสลา เป็นโรงเรียนอยู่ในสังกัดสำนักงานคณะกรรมการการศึกษาขั้นพื้นฐาน เปิดสอนตั้งแต่ระดับอนุบาล ถึง มัธยมศึกษาปีที่ ๓
- (๕) ศูนย์พัฒนาเด็กเล็กบ้านท่าสนุ่น เป็นโรงเรียนอยู่ในสังกัด องค์การบริหารส่วนตำบลด่านแม่แฉลบ เปิดสอนเพื่อเตรียมความพร้อมก่อนเข้าเรียนระดับอนุบาล
- (๖) ศูนย์พัฒนาเด็กเล็กบ้านด่านแม่แฉลบ เป็นโรงเรียนอยู่ในสังกัด องค์การบริหารส่วนตำบลด่านแม่แฉลบ เปิดสอนเพื่อเตรียมความพร้อมก่อนเข้าเรียนระดับอนุบาล

๔.๒ สาธารณสุข

องค์การบริหารส่วนตำบลด่านแม่แฉลบ มีสถานบริการทางสาธารณสุข จำนวน ๒ แห่ง คือ

- (๑) โรงพยาบาลศุภศิริศรีสวัสดิ์ เป็นโรงพยาบาลขนาด ๑๐ เตียง ตั้งอยู่หมู่ที่ ๓ ต.ด่านแม่แฉลบ
- (๒) โรงพยาบาลส่งเสริมสุขภาพตำบลบ้านท่าสนุ่น ตั้งอยู่หมู่ที่ ๑ ต.ด่านแม่แฉลบ

๔.๓ ความปลอดภัยในชีวิตและทรัพย์สิน

มีสถานีตำรวจ จำนวน ๑ แห่ง ตั้งอยู่ที่หมู่ ๓ ต.ด่านแม่แฉลบ

๔.๔ หน่วยงานราชการในเขต

- (๑) ที่ว่าการอำเภอศรีสวัสดิ์
- (๒) สำนักงานเกษตรอำเภอศรีสวัสดิ์
- (๓) ศูนย์ป้องกันและปราบปรามประมงน้ำจืด ภาคตะวันตก (กาญจนบุรี)
- (๔) สถานีตำรวจภูธรด่านแม่แฉลบ
- (๕) พัฒนาชุมชนอำเภอศรีสวัสดิ์
- (๖) สรรพากรอำเภอศรีสวัสดิ์
- (๗) ที่ดินอำเภอศรีสวัสดิ์
- (๘) การไฟฟ้าส่วนภูมิภาคอำเภอศรีสวัสดิ์
- (๙) ที่ทำการอุทยานแห่งชาติเขื่อนศรีนครินทร์ (น้ำตกห้วยแม่ขมิ้น)

๔.๕ การสังคมสงเคราะห์

องค์การบริหารส่วนตำบลด่านแม่ฉลอปได้ดำเนินการด้านสังคมสงเคราะห์ ดังนี้

- (๑) ดำเนินการรับลงทะเบียนและจ่ายเบี้ยยังชีพให้กับผู้สูงอายุ ผู้พิการ และผู้ป่วยเอดส์
- (๒) รับลงทะเบียนและประสานโครงการเงินอุดหนุนเพื่อการเลี้ยงดูเด็กแรกเกิด
- (๓) ประสานการทำบัตรผู้พิการ
- (๔) ตั้งโครงการช่วยเหลือผู้ยากจน ยากไร้ รายได้น้อย และผู้ด้อยโอกาสไว้ที่พึง

๕. ระบบบริการพื้นฐาน

๕.๑ การคมนาคมขนส่ง

เส้นทางการคมนาคมที่สำคัญ

๑. ทางหลวงแผ่นดินหมายเลข ๓๑๙๙ เป็นถนนสายหลักของตำบล
๒. ทางหลวงชนบท ๔๐๔๑ เป็นถนนสายต่อจากทางหลวงแผ่นดินหมายเลข ๓๑๙๙
๓. ถนนสายต่าง ๆ ภายในหมู่บ้าน
๔. แพนชานนยนต์ มีสองแห่ง แห่งแรกใช้เดินทางระหว่างหมู่ที่ ๔ ถึงหมู่ที่ ๕ เพื่อความสะดวกในการเดินทางโดยไม่ต้องใช้เส้นทางรถยนต์ที่คดเคี้ยวลัดเลาะตามเขา แห่งที่สอง ใช้เดินทางไปยังหมู่ที่ ๗ บ้านปากเหมือง โดยแพชานนยนต์แห่งนี้อยู่ที่ หมู่ ๖ ซึ่งการเดินทางไปหมู่ที่ ๗ ใช้เส้นทางนี้ หรือต้องใช้เส้นทางสายทางหลวงชนบทสาย ๖๐๙๓ เขื่อนศรีนครินทร์ - ตำบลชะแล ผ่านทางตำบลแม่กระบุง และน้ำตกห้วยแม่ขมิ้น

จากกาญจนบุรี สามารถใช้เส้นทางกาญจนบุรี - ศรีสวัสดิ์ ตามทางหลวงหมายเลข ๓๑๙๙ ระยะทาง ๑๒๒ กิโลเมตร ตลอดสาย ถึงหน่วยพิทักษ์ป่าแม่ละมุน หมู่ ๔ ตำบลด่านแม่ฉลอป ลงแพชานนยนต์ - ขึ้นแพชานนยนต์ ขับไปอีก ๖ กิโลเมตร เลี้ยวซ้ายเข้าที่ว่าการอำเภอศรีสวัสดิ์ หมู่ ๓ ตำบลด่านแม่ฉลอป หรือเลี้ยวขวาเดินทางตามทางหลวงเดิมจากหน่วยพิทักษ์ป่าแม่ละมุน หมู่ ๔ ไปตามทางประมาณ ๒๙ กิโลเมตรเลี้ยวขวาขับไปอีก ๔ กิโลเมตร เลี้ยวซ้ายเข้าที่ว่าการอำเภอศรีสวัสดิ์ หมู่ ๓ ตำบลด่านแม่ฉลอปซึ่งเป็นส่วนราชการและศูนย์กลางของตำบล



๕.๒ การไฟฟ้า

ประชากรในเขตองค์การบริหารส่วนตำบลด่านแม่แฉลบ บางหมู่บ้านยังไม่มีไฟฟ้าใช้ แต่ทางองค์การบริหารส่วนตำบลด่านแม่แฉลบได้จัดระบบไฟฟ้าโซลาร์โฮม ติดตั้งในครัวเรือนให้กับประชากร ได้แก่ หมู่ ๗ บ้านปากเหมือง และหมู่ ๘ บ้านหาดแตง

๕.๓ การประปา

- (๑) หมู่/ชุมชนที่.....๑.....ชื่อหมู่บ้าน/ชุมชน.....บ้านท่าสนุ่น.....
 - ใช้น้ำจากแหล่งน้ำธรรมชาติ/บ่อน้ำตื้น/บ่อบาดาล ครัวเรือนรับน้ำ ๑๐๓ ครัวเรือน
- (๒) หมู่/ชุมชนที่.....๒.....ชื่อหมู่บ้าน/ชุมชน.....พุน้ำเปรี้ยว.....
 - ใช้ประปาหมู่บ้าน/ชุมชนอื่น ครัวเรือนรับน้ำ ๒๓๖ ครัวเรือน
- (๓) หมู่/ชุมชนที่.....๓.....ชื่อหมู่บ้าน/ชุมชน.....บ้านด่านแม่แฉลบ.....
 - ใช้ประปาหมู่บ้าน/ชุมชนอื่น ครัวเรือนรับน้ำ ๓๗๔ ครัวเรือน
- (๔) หมู่/ชุมชนที่.....๔.....ชื่อหมู่บ้าน/ชุมชน.....บ้านท่าสนุ่น.....
 - ใช้น้ำจากแหล่งน้ำธรรมชาติ/บ่อน้ำตื้น/บ่อบาดาล ครัวเรือนรับน้ำ ๒๙๒ ครัวเรือน
- (๕) หมู่/ชุมชนที่.....๕.....ชื่อหมู่บ้าน/ชุมชน.....บ้านโป่งหวาย.....
 - ใช้ประปาหมู่บ้าน/ชุมชนอื่น ครัวเรือนรับน้ำ ๒๕๗ ครัวเรือน
- (๖) หมู่/ชุมชนที่.....๖.....ชื่อหมู่บ้าน/ชุมชน.....บ้านองเผาะ.....
 - ใช้น้ำจากแหล่งน้ำธรรมชาติ/บ่อน้ำตื้น/บ่อบาดาล ครัวเรือนรับน้ำ ๓๖๐ ครัวเรือน
- (๗) หมู่/ชุมชนที่.....๗.....ชื่อหมู่บ้าน/ชุมชน.....บ้านปากเหมือง.....
 - ใช้น้ำจากแหล่งน้ำธรรมชาติ/บ่อน้ำตื้น/บ่อบาดาล ครัวเรือนรับน้ำ ๑๔๙ ครัวเรือน
- (๘) หมู่/ชุมชนที่.....๘.....ชื่อหมู่บ้าน/ชุมชน.....บ้านหาดแตง.....
 - ใช้ประปาหมู่บ้าน/ชุมชนอื่น ครัวเรือนรับน้ำ ๑๑๗ ครัวเรือน

๕.๔ โทรศัพท์

ในเขตองค์การบริหารส่วนตำบลด่านแม่แฉลบ มีบางพื้นที่ที่ยังไม่มีสัญญาณโทรศัพท์ ได้แก่ พื้นที่หมู่ที่ ๗ บ้านปากเหมือง เนื่องจากอยู่ในพื้นที่ความรับผิดชอบของอุทยานเขื่อนศรีนครินทร์

๕.๕ ไปรษณีย์หรือการสื่อสารหรือการขนส่ง และวัสดุ ครุภัณฑ์

- มีรถโดยสารประจำทาง แต่ไม่ทั่วถึงทุกพื้นที่
- การขนส่งทางไปรษณีย์ มีที่ทำการไปรษณีย์ตั้งอยู่ ณ เลขที่ ๔๕๒ หมู่ ๔ ตำบลท่ากระดาน อำเภอศรีสวัสดิ์ จังหวัดกาญจนบุรี ซึ่งมีพื้นที่รับผิดชอบบริการในเขตตำบลด่านแม่แฉลบด้วย

๖. ระบบเศรษฐกิจ

๖.๑ การเกษตร

ประชากรส่วนใหญ่ของตำบลด่านแม่แฉลบ ประกอบอาชีพเกษตรกรรม ผลผลิตทางการเกษตรที่ส่งออกนอกพื้นที่มากที่สุด คือ ข้าวโพด มะละกอ และยางพารา ทำให้รายได้ส่วนใหญ่ของประชากรมาจากอาชีพเกษตรกรรมเป็นส่วนมาก

๒.๒ การประมง

ในเขตองค์การบริหารส่วนตำบลด่านแม่แฉลบ มีการทำอาชีพประมงนอกเขตห้ามจับปลาตามฤดูกาลที่เหมาะสม

๒.๓ การปศุสัตว์

ในเขตองค์การบริหารส่วนตำบลด่านแม่แฉลบ มีการทำอาชีพเลี้ยงสัตว์เล็กน้อย ได้แก่ วัว ไก่ และแพะ

๒.๔ การท่องเที่ยว

เมื่อพูดถึง "อำเภอสรีสวัสดิ์" หลายคนคงคิดถึงสถานที่ท่องเที่ยวที่ติดอันดับคงเป็นสถานที่ท่องเที่ยวเชิงธรรมชาติ อย่างน้ำตก ป่าเขาลำเนาไพร ถ้า เพราะใช้เวลาเดินทางไปเพียงไม่กี่ชั่วโมง ก็จะได้สัมผัสกับธรรมชาติ ป่าเขาอันเขียวชอุ่มแล้ว อีกหนึ่งในใจของนักท่องเที่ยวคงหนีไม่พ้นแพพัก/แพลอย อีกทั้งที่นี่ยังมีแหล่งอารยธรรมเก่าแก่ยุคก่อนประวัติศาสตร์ ซึ่งมีชื่อเสียงโด่งดัง อันได้แก่

(๑) น้ำตกห้วยแม่ขมิ้น อุทยานแห่งชาติเขื่อนศรีนครินทร์

ตั้งอยู่บริเวณที่ทำการอุทยานเขื่อนริมทะเลสาบเขื่อนศรีนครินทร์ ห่างจากอำเภอเมืองกาญจนบุรีประมาณ ๑๐๘ กิโลเมตร น้ำตกห้วยแม่ขมิ้นมี สภาพสวยงามเป็นอย่างยิ่ง ทั่วบริเวณร่มรื่นด้วยพันธุ์ไม้ป่านานาชนิด น้ำตกไหลมา จากต้นน้ำของเทือกเขากระลาซึ่งเป็นป่าดิบเขาแล้ง ทางทิศตะวันออกของอุทยานฯ และไหลลงสู่อ่างเก็บน้ำ เขื่อนศรีนครินทร์ นับเป็นน้ำตกที่สวยงามที่สุดแห่งหนึ่ง น้ำตกห้วยแม่ขมิ้น แบ่งออกเป็น ๗ ชั้น มีชื่อเรียกต่าง ๆ กันไปแต่ละชั้น เช่น ชั้นที่ ๑ ดงวาน ชั้นที่ ๒ ม่านขมิ้น ชั้นที่ ๓ วังหน้าผา ชั้นที่ ๔ ฉัตรแก้ว ชั้นที่ ๕ ไหลจนหลง ชั้นที่ ๖ ดงผีเสื้อ ชั้นที่ ๗ ร่มเกล้า แต่ละชั้นมีความสูงและความงดงามต่างกันไป ทางอุทยานฯ ได้ทำเส้นทางเดินสำหรับขึ้นไปชมน้ำตกแต่ละชั้นและยังเป็นเส้นทางเดินศึกษาธรรมชาติ เป็นน้ำตกที่สามารถท่องเที่ยวได้ตลอดปี



(๒) ภาพวาดสีโบราณ ๓,๐๐๐ ปี

ตั้งอยู่บนยอดผาแดง บ้านด่านแม่แฉลบ ตำบลด่านแม่แฉลบ อำเภอศรีสวัสดิ์ จังหวัดกาญจนบุรี จาก อยู่เยื้องปากทางเข้าวัดโป่งหวาย ภาพวาดเหล่านี้อยู่บนภูเขาหินปูนที่เรียกกันว่า ผาแดง ซึ่งเป็นภูเขา ลูกเดียวในอำเภอศรีสวัสดิ์ ตลอดแนวหน้าผายาว ๖๐ เมตร ปรากฏภาพเขียนสีเป็นกลุ่มๆเป็นระยะๆ เป็นภาพคน สัตว์ และสิ่งของ เขียนด้วยสีแดงคล้ำแบบเงาทึบ และแบบเค้าโครงรอบนอก ภาพเขียนสีที่ปรากฏให้เห็นบนผาแดงนี้ น่าจะเป็น ผลงานที่สร้างขึ้นเพื่อบ่งชี้ถึงการพยายามเล่าเรื่องเหตุการณ์หรือพิธีกรรมแห่งความอุดมสมบูรณ์ ซึ่งกลุ่มคนเจ้าของภาพ ได้ร่วมกันสนุกสนาน อาจมีการร้องรำทำเพลงด้วยเครื่องดนตรีรูปน้ำเต้า และเต้นรำร่วมกันด้วยความเคารพบูชา ในสิ่งที่มีความเชื่อร่วมกัน ดังนั้น ชุมชนที่วาดภาพเหล่านี้คงมีชีวิตอยู่ด้วยการล่าสัตว์ และทำการ เกษตรกรรมเมื่อราว ๓,๐๐๐ ปีมาแล้ว และใช้สถานที่ถ้าผาแดงนี้บอก เรื่องราวที่เคยเกิดขึ้นที่นั่นนั่นเอง ภาพเขียนกระจายเป็น ๒ ชุด ชุดแรก เป็นกลุ่มคนประมาณ ๕ คนกำลังทำกิจกรรมบางอย่าง อีก ๑ ชุดเป็น ภาพวาดของคน คนเดียว ยืนโดดเดี่ยว จากจุดแรก



(๓) แพพัก/แพล่อง

ธรรมชาติริมขอบอ่างเก็บน้ำเขื่อนศรีนครินทร์ อ.ศรีสวัสดิ์ จ.กาญจนบุรี เป็นเสน่ห์ดึงดูด นักท่องเที่ยวอย่างมาก แต่ละปีจะมีนักท่องเที่ยวทั้งชาวไทยและชาวต่างชาติมาใช้บริการ "แพพัก/แพล่อง" ในเขต อ.ศรีสวัสดิ์ เป็นจำนวนมาก ซึ่งในเขตตำบลด่านแม่แฉลบ ก็เช่นเดียวกัน บรรยากาศที่ใกล้ชิดธรรมชาติ สายน้ำและ ชูنها จึงกลายเป็นชมุทพรมมหาศาลของการทำธุรกิจ "แพพัก/แพล่อง" และค่อยๆ ผุดขึ้นอย่างต่อเนื่อง และเพิ่มจำนวน ขึ้นอย่างรวดเร็ว เมื่อแพกลายเป็นธุรกิจก็ไม่อาจหลีกเลี่ยงการแข่งขันไปได้ ทำให้ผู้ประกอบการหลายคนพยายามคิดหา ไอเดียใหม่ๆ และปรับแต่งรูปแบบแพกันไปต่างๆ นานา จนในที่สุดก็กลายเป็น "สวรรค์ริมน้ำ" เพื่อหวังดึงดูดลูกค้า ตารางการให้บริการส่วนใหญ่อยู่ในช่วงวันหยุดเสาร์-อาทิตย์ และวันหยุดนักขัตฤกษ์แล้ว ก็จะมีช่วงฤดูกาลหาเสียงอีก ช่วงหนึ่งที่แพถูกจองเต็มหมด เพราะค่าใช้จ่ายแพแต่ละหลังไม่สูงมากนัก เพียง ๓,๐๐๐-๕,๐๐๐ บาท/คืน เท่านั้น แต่ใน ปัจจุบันมี "แพพัก/แพล่อง" ที่มีขนาดใหญ่สามารถรองรับนักท่องเที่ยว ได้มากถึง ๘๐ ชีวิต ทำให้การท่องเที่ยวเชิง ธรรมชาติได้รับความนิยมเพิ่มขึ้นอย่างต่อเนื่องทุกปี

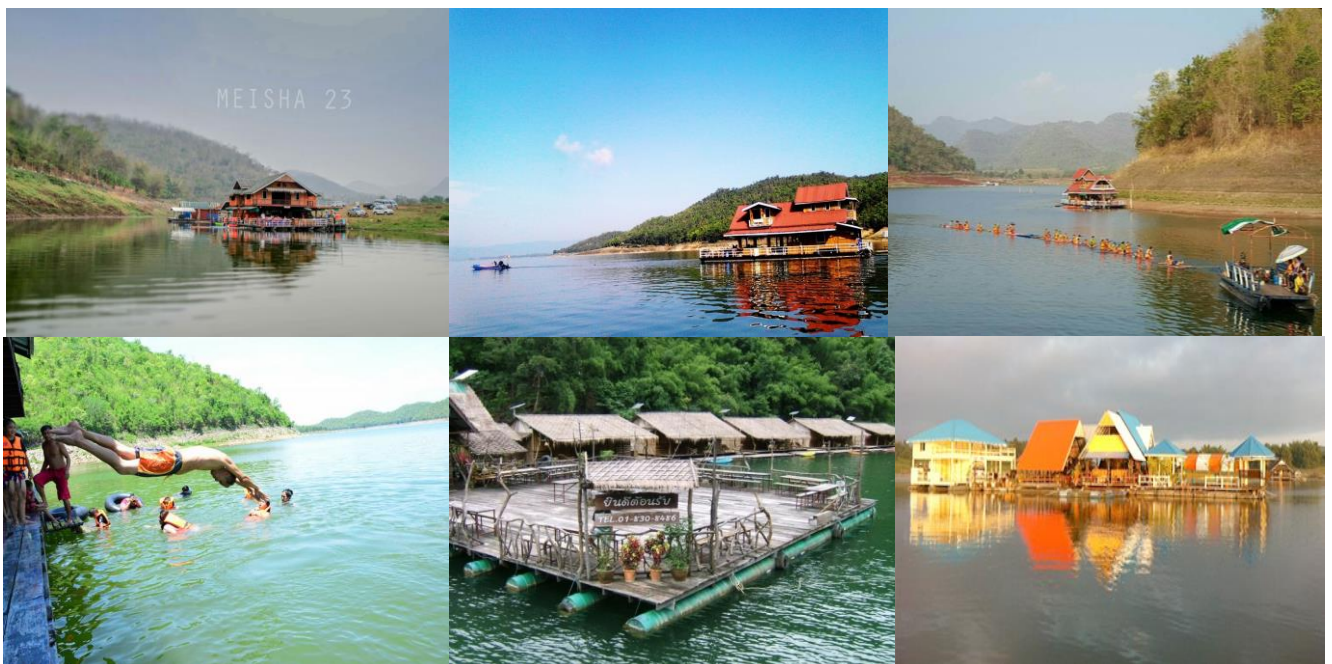

๖.๕ การพาณิชย์และกลุ่มอาชีพ

พื้นที่ตำบลด่านแม่แฉลบ เป็นชุมชนเกษตรส่วนใหญ่ แต่พื้นที่ตั้งอยู่ภายในอำเภอศรีสวัสดิ์ มีร้านค้าอุปโภค และบริโภคพร้อมทั้งตลาดนัดสัญจรจากต่างถิ่นเข้ามาให้บริการประชาชนอยู่ประจำ

๖.๖ แรงงาน

ในพื้นที่องค์การบริหารส่วนตำบลด่านแม่แฉลบ มีประชากรที่ทำอาชีพรับจ้าง ควบคู่กับการทำเกษตรกรรม และรับจ้างทั่วไปอยู่ประมาณร้อยละ ๕๐ ของประชากรทั้งหมด



๗. เศรษฐกิจพอเพียงท้องถิ่น (ด้านการเกษตรและแหล่งน้ำ)

๗.๑ ข้อมูลด้านการเกษตร

ประเภทของการทำการเกษตร

- (๑) ข้าวโพด
- (๒) มะละกอ
- (๓) ยางพารา

๗.๒ ข้อมูลด้านแหล่งน้ำทางการเกษตร

ประเภทแหล่งน้ำทางการเกษตร	ความเพียงพอของปริมาณน้ำฝน		การเข้าถึงแหล่งน้ำทางการเกษตร	
	เพียงพอ	ไม่เพียงพอ	ทั่วถึง	ไม่ทั่วถึง
๑) ลำห้วย	✓			✓
๒) อ่างเก็บน้ำ	✓			✓
๓) ฝาย		✓		✓
๔) สระ	✓			✓
๕) ประปาหมู่บ้าน		✓	✓	

๗.๔ ข้อมูลด้านแหล่งน้ำกิน น้ำใช้ (หรือน้ำเพื่อการอุปโภค บริโภค)

(๑) หมู่ที่ ๑ บ้านท่าสนุ่น

(๑.๑) ประปาแห่งที่.....๑.....

(๑.๒) ที่ตั้ง.....บ้านท่าสนุ่น.....

(๑.๓) พิกัด N ๐๕๒๒๐๗๗ E ๑๖๐๔๒๗๐

(๑.๔) เจ้าของกรรมสิทธิ์ทรัพย์สิน (ปัจจุบัน)

() องค์กรปกครองส่วนท้องถิ่น (/) หมู่บ้าน/ หน่วยงานอื่น

(๑.๕) ประเภท

- () ปรประปาผิวดิน () ปรประปาบาดาล
(/) ปรประปาภูเขา () ปรประปาเชิงพาณิชย์

(๑.๖) ขนาด (กรณีปรประปาภูเขา/ปรประปาเชิงพาณิชย์ไม่ต้องกรอก)

- () เล็ก () กลาง
() ใหญ่ () ใหญ่มาก

(๑.๗) กำลังผลิต.....๓๐.....ลบ.ม./ชม.

(๑.๘) จำนวนครัวเรือนรับน้ำ.....๑๐๓.....ครัวเรือน

(๒) หมู่ที่ ๒ บ้านพุน้ำเปรี้ยว

(๑.๑) ปรประปาแห่งที่.....๑.....

(๑.๒) ที่ตั้ง.....บ้านพุน้ำเปรี้ยว.....

(๑.๓) พิกัด N.....๐๕๑๕๘๗๒..... E.....๑๖๐๔๒๒๖.....

(๑.๔) เจ้าของกรรมสิทธิ์ทรัพย์สิน (ปัจจุบัน)

- () องค์กรปกครองส่วนท้องถิ่น (/) หมู่บ้าน / หน่วยงานอื่น

(๑.๕) ประเภท

- (/) ปรประปาผิวดิน () ปรประปาบาดาล
() ปรประปาภูเขา () ปรประปาเชิงพาณิชย์

(๑.๖) ขนาด (กรณีปรประปาภูเขา/ปรประปาเชิงพาณิชย์ไม่ต้องกรอก)

- (/) เล็ก () กลาง
() ใหญ่ () ใหญ่มาก

(๑.๗) กำลังผลิต.....๓๐.....ลบ.ม./ชม.

(๑.๘) จำนวนครัวเรือนรับน้ำ.....๒๓๖.....ครัวเรือน

(๓) หมู่ที่ ๓ บ้านด่านแม่แฉลบ

(๑.๑) ปรประปาแห่งที่.....๑.....

(๑.๒) ที่ตั้ง.....บ้านด่านแม่แฉลบ.....

(๑.๓) พิกัด N.....๐๕๑๑๘๘๓..... E.....๑๖๑๓๖๒๗.....

(๑.๔) เจ้าของกรรมสิทธิ์ทรัพย์สิน (ปัจจุบัน)

- () องค์กรปกครองส่วนท้องถิ่น (/) หมู่บ้าน / หน่วยงานอื่น

(๑.๕) ประเภท

- (/) ปรประปาผิวดิน () ปรประปาบาดาล
() ปรประปาภูเขา () ปรประปาเชิงพาณิชย์

(๑.๖) ขนาด (กรณีปรประปาภูเขา/ปรประปาเชิงพาณิชย์ไม่ต้องกรอก)

- (/) เล็ก () กลาง
() ใหญ่ () ใหญ่มาก

(๑.๗) กำลังผลิต.....๕๐.....ลบ.ม./ชม.

(๑.๘) จำนวนครีวเรือนรับน้ำ.....๓๗๔.....ครีวเรือน

(๔) หมู่ที่ ๔ บ้านท่าสนุ่น

(๑.๑) ประปาแห่งที่.....๑.....

(๑.๒) ที่ตั้ง.....บ้านท่าสนุ่น.....

(๑.๓) พิกัด N.....๐๕๒๒๐๗๗..... E.....๑๖๐๔๒๗๐.....

(๑.๔) เจ้าของกรรมสิทธิ์ทรัพย์สิน (ปัจจุบัน)

() องค์กรปกครองส่วนท้องถิ่น (/) หมู่บ้าน / หน่วยงานอื่น

(๑.๕) ประเภท

() ประปาผิวดิน () ประปาบาดาล

(/) ประปาภูเขา () ประปาเชิงพาณิชย์

(๑.๖) ขนาด (กรณีประปาภูเขา/ประปาเชิงพาณิชย์ไม่ต้องกรอก)

(/) เล็ก () กลาง

() ใหญ่ () ใหญ่มาก

(๑.๗) กำลังผลิต.....๓๐.....ลบ.ม./ชม.

(๑.๘) จำนวนครีวเรือนรับน้ำ.....๒๙๒.....ครีวเรือน

(๑.๙) ประปาแห่งที่.....๒.....

(๑.๑๐) ที่ตั้ง.....บ้านท่าสนุ่น.....

(๑.๑๑) พิกัด N.....๐๕๑๗๙๘๗..... E.....๑๖๐๗๕๐๑.....

(๑.๑๒) เจ้าของกรรมสิทธิ์ทรัพย์สิน (ปัจจุบัน)

(/) องค์กรปกครองส่วนท้องถิ่น () หมู่บ้าน / หน่วยงานอื่น

(๑.๑๓) ประเภท

(/) ประปาผิวดิน () ประปาบาดาล

() ประปาภูเขา () ประปาเชิงพาณิชย์

(๑.๑๔) ขนาด (กรณีประปาภูเขา/ประปาเชิงพาณิชย์ไม่ต้องกรอก)

(/) เล็ก () กลาง

() ใหญ่ () ใหญ่มาก

(๑.๑๕) ผลิต.....๑๐.....ลบ.ม./ชม.

(๑.๑๖) จำนวนครีวเรือนกำลังรับน้ำ.....๒๙๒.....ครีวเรือน

(๑.๑๗) อายุการใช้งานระบบประปา (เฉพาะกรณีที่เป็นทรัพย์สินขององค์กรปกครองส่วนท้องถิ่น)

(/) กรณีองค์กรปกครองส่วนท้องถิ่นก่อสร้างเอง ปีที่ก่อสร้าง พ.ศ. ๒๕๕๖

(๕) หมู่ที่ ๕ บ้านโป่งหวาย

(๑.๑) ปรปะปาแห่งที่.....๑.....

(๑.๒) ที่ตั้ง.....บ้านด่านแม่แฉลบ.....

(๑.๓) พิกัด N.....๐๕๑๓๓๙๑..... E.....๑๖๑๓๒๙๗.....

(๑.๔) เจ้าของกรรมสิทธิ์ทรัพย์สิน (ปัจจุบัน)

() องค์กรปกครองส่วนท้องถิ่น (/) หมู่บ้าน / หน่วยงานอื่น

(๑.๕) ประเภท

(/) ปรปะปาผิวดิน () ปรปะปาบาดาล

() ปรปะปาภูเขา () ปรปะปาเชิงพาณิชย์

(๑.๖) ขนาด (กรณีปรปะปาภูเขา/ปรปะปาเชิงพาณิชย์ไม่ต้องกรอก)

(/) เล็ก () กลาง

() ใหญ่ () ใหญ่มาก

(๑.๗) กำลังผลิต.....ลบ.ม./ชม.

(๑.๘) จำนวนครัวเรือนรับน้ำ.....๒๕๗.....ครัวเรือน

(๑.๙) ปรปะปาแห่งที่.....๒.....

(๑.๑๐) ที่ตั้ง.....บ้านโป่งหวาย.....

(๑.๑๑) พิกัด N.....๐๕๑๕๑๓๓..... E.....๑๖๑๒๔๔๘.....

(๑.๑๒) เจ้าของกรรมสิทธิ์ทรัพย์สิน (ปัจจุบัน)

(/) องค์กรปกครองส่วนท้องถิ่น () หมู่บ้าน / หน่วยงานอื่น

(๑.๑๓) ประเภท

() ปรปะปาผิวดิน (/) ปรปะปาบาดาล

() ปรปะปาภูเขา () ปรปะปาเชิงพาณิชย์

(๑.๑๔) ขนาด

(/) เล็ก () กลาง

() ใหญ่ () ใหญ่มาก

(๑.๑๕) กำลังผลิต.....๑๐.....ลบ.ม./ชม.

(๑.๑๖) จำนวนครัวเรือนรับน้ำ.....๒๕๗.....ครัวเรือน

(๑.๑๗) อายุการใช้งานระบบปรปะปา (เฉพาะกรณีที่ปรปะปาเป็นทรัพย์สินขององค์กรปกครองส่วนท้องถิ่น)

(/) กรณีองค์กรปกครองส่วนท้องถิ่นก่อสร้างเอง ปีที่ก่อสร้าง พ.ศ.๒๕๕๙

(๖) หมู่ที่ ๖ บ้านดงเสลา

- (๑.๑) ประปาแห่งที่.....๑.....
- (๑.๒) ที่ตั้ง.....บ้านดงเสลา..... แตกต่างกัน
- (๑.๓) พิกัด N.....๐๕๑๑๒๒๑..... E.....๑๖๑๐๖๔๘.....
- (๑.๔) เจ้าของกรรมสิทธิ์ทรัพย์สิน (ปัจจุบัน)
() องค์กรปกครองส่วนท้องถิ่น (/) หมู่บ้าน / หน่วยงานอื่น
- (๑.๕) ประเภท
() ประปาผิวดิน () ประปาบาดาล
(/) ประปาภูเขา () ประปาเชิงพาณิชย์
- (๑.๖) ขนาด (กรณีประปาภูเขา/ประปาเชิงพาณิชย์ไม่ต้องกรอก)
() เล็ก () กลาง
() ใหญ่ () ใหญ่มาก
- (๑.๗) กำลังผลิต.....๕๐.....ลบ.ม./ชม.
- (๑.๘) จำนวนครัวเรือนรับน้ำ.....๓๖๐.....ครัวเรือน
- (๑.๙) ประปาแห่งที่.....๒.....
- (๑.๑๐) ที่ตั้ง.....บ้านองเผาะ.....
- (๑.๑๑) พิกัด N.....๐๕๑๓๔๑๓..... E.....๑๖๑๘๙๑๔.....
- (๑.๑๒) เจ้าของกรรมสิทธิ์ทรัพย์สิน (ปัจจุบัน)
(/) องค์กรปกครองส่วนท้องถิ่น () หมู่บ้าน / หน่วยงานอื่น
- (๑.๑๓) ประเภท
() ประปาผิวดิน (/) ประปาบาดาล
() ประปาภูเขา () ประปาเชิงพาณิชย์
- (๑.๑๔) ขนาด (กรณีประปาภูเขา/ประปาเชิงพาณิชย์ไม่ต้องกรอก)
() เล็ก () กลาง
() ใหญ่ () ใหญ่มาก
- (๑.๑๕) กำลังผลิต.....๑๐.....ลบ.ม./ชม.
- (๑.๑๖) จำนวนครัวเรือนรับน้ำ.....๓๖๐.....ครัวเรือน
- (๑.๑๗) อายุการใช้งานระบบประปา (เฉพาะกรณีที่ประปาเป็นทรัพย์สินขององค์กรปกครองส่วนท้องถิ่น)
(/) กรณีองค์กรปกครองส่วนท้องถิ่นก่อสร้างเอง ปีที่ก่อสร้าง พ.ศ.๒๕๕๙

(๗) หมู่ที่ ๗ บ้านปากเหมือง

(๑.๑) ปรปะปาแห่งที่.....๑.....

(๑.๒) ที่ตั้ง.....บ้านปากเหมือง.....

(๑.๓) พิกัด N.....๐๔๙๐๗๕๗.....E.....๑๖๒๕๐๒๔.....

(๑.๔) เจ้าของกรรมสิทธิ์ทรัพย์สิน (ปัจจุบัน)

(/) องค์กรปกครองส่วนท้องถิ่น () หมู่บ้าน / หน่วยงานอื่น

(๑.๕) ประเภท

() ปรปะปาผิวดิน () ปรปะปาบาดาล

(/) ปรปะปาภูเขา () ปรปะปาเชิงพาณิชย์

(๑.๖) ขนาด (กรณีปรปะปาภูเขา/ปรปะปาเชิงพาณิชย์ไม่ต้องกรอก)

() เล็ก () กลาง

() ใหญ่ () ใหญ่มาก

(๑.๗) กำลังผลิต.....๑๕.....ลบ.ม./ชม.

(๑.๘) จำนวนครัวเรือนรับน้ำ.....๑๔๙.....ครัวเรือน

(๑.๙) อายุการใช้งานระบบปรปะปา (เฉพาะกรณีที่ปรปะปาเป็นทรัพย์สินขององค์กรปกครองส่วนท้องถิ่น)

(/) กรณีองค์กรปกครองส่วนท้องถิ่นก่อสร้างเอง ปีที่ก่อสร้าง พ.ศ. ๒๕๕๗

(๘) หมู่ที่ ๘ บ้านหาดแตง

(๑.๑) ปรปะปาแห่งที่.....๑.....

(๑.๒) ที่ตั้ง.....บ้านหาดแตง.....

(๑.๓) พิกัด N.....๐๕๐๙๑๕๙..... E.....๑๖๐๘๔๘๓.....

(๑.๔) เจ้าของกรรมสิทธิ์ทรัพย์สิน (ปัจจุบัน)

() องค์กรปกครองส่วนท้องถิ่น (/) หมู่บ้าน / หน่วยงานอื่น

(๑.๕) ประเภท

(/) ปรปะปาผิวดิน () ปรปะปาบาดาล

() ปรปะปาภูเขา () ปรปะปาเชิงพาณิชย์

(๑.๖) ขนาด (กรณีปรปะปาภูเขา/ปรปะปาเชิงพาณิชย์ไม่ต้องกรอก)

() เล็ก () กลาง

() ใหญ่ () ใหญ่มาก

(๑.๗) กำลังผลิต.....๒๐.....ลบ.ม./ชม.

(๑.๘) จำนวนครัวเรือนรับน้ำ.....๑๑๗.....ครัวเรือน

/ (๑.๙) ปรปะปาแห่งที่ ๒...

- (๑.๙) ประปาแห่งที่.....๒.....
- (๑.๑๐) ที่ตั้ง.....บ้านหาดแดง.....
- (๑.๑๑) พิกัด N.....๐๕๐๙๐๑๔.....E.....๑๖๐๘๕๖๒.....
- (๑.๑๒) เจ้าของกรรมสิทธิ์ทรัพย์สิน (ปัจจุบัน)
 (/) องค์กรปกครองส่วนท้องถิ่น () หมู่บ้าน / หน่วยงานอื่น
- (๑.๑๓) ประเภท
 (/) ประปาผิวดิน () ประปาบาดาล
 () ประปาภูเขา () ประปาเชิงพาณิชย์
- (๑.๑๔) ขนาด (กรณีประปาภูเขา/ประปาเชิงพาณิชย์ไม่ต้องกรอก)
 () เล็ก () กลาง
 () ใหญ่ () ใหญ่มาก
- (๑.๑๕) กำลังผลิต.....๑๐.....ลบ.ม./ชม.
- (๑.๑๖) จำนวนครัวเรือนรับน้ำ.....๑๑๗.....ครัวเรือน
- (๑.๑๗) อายุการใช้งานระบบประปา (เฉพาะกรณีที่ประปาเป็นทรัพย์สินขององค์กรปกครองส่วนท้องถิ่น)
 (/) กรณีองค์กรปกครองส่วนท้องถิ่นก่อสร้างเอง ปีที่ก่อสร้าง พ.ศ. ๒๕๕๙

๘. ศาสนา ประเพณี วัฒนธรรม

๘.๑ การนับถือศาสนา ร้อยละ ๙๙.๙๙ ประชากรนับถือศาสนาพุทธ

สถาบันทางศาสนา

(๑) วัดบ้านท่าสนุ่น	ตั้งอยู่หมู่ที่ ๑
(๒) วัดบ้านพุน้ำเปรี้ยว	ตั้งอยู่หมู่ที่ ๒
(๓) วัดศรีสวัสดิ์	ตั้งอยู่หมู่ที่ ๓
(๔) วัดบ้านโป่งหวาย	ตั้งอยู่หมู่ที่ ๕
(๕) วัดดงเสลาเก่า	ตั้งอยู่หมู่ที่ ๖
(๖) วัดมัจฉิมาวรราราม	ตั้งอยู่หมู่ที่ ๖
(๗) วัดสมเด็จ	ตั้งอยู่หมู่ที่ ๗
(๘) วัดบ้านหาดแดง	ตั้งอยู่หมู่ที่ ๘

๘.๒ ประเพณีและงานประจำปี

(๑) ประเพณีวันขึ้นปีใหม่	ประมาณเดือน มกราคม
(๒) สืบสานประเพณีกินข้าวใหม่ (ชาวกะเหรี่ยง)	ประมาณเดือน ธันวาคม – มกราคม
(๓) ประเพณีรดน้ำดำหัวผู้สูงอายุในวันสงกรานต์	ประมาณเดือน เมษายน
(๔) ประเพณีลอยกระทง	ประมาณเดือน พฤศจิกายน
(๕) ประเพณีวันเข้าพรรษา/ออกพรรษา	ประมาณเดือน กรกฎาคม / ตุลาคม-พฤศจิกายน

๙. ทรัพยากรธรรมชาติ

คำขวัญอำเภอศรีสวัสดิ์

ป่าสวย น้ำใส ปลาตัวใหญ่ คนน้ำใจงาม เนื่องจากในเขตอำเภอศรีสวัสดิ์ยังมีทรัพยากรธรรมชาติที่อุดมสมบูรณ์ ในเขตพื้นที่ตำบลด่านแม่แฉลบเองก็ยังมีทรัพยากรธรรมชาติที่ยังทรงคุณค่าอย่างมากมาย

ทรัพยากรธรรมชาติที่สำคัญ

๙.๑ ทรัพยากรสัตว์ป่า

บริเวณอ่างเก็บน้ำและลำห้วยต่างๆ สัตว์ป่าและสัตว์น้ำที่พบอาศัยอยู่ได้แก่ ช้าง หมูป่า หมี ชะนี กระต่ายป่า คางคกแคระ เขียดอ่อง กบหูด กบชะง่อนหินเมืองเหนือ ปาดลายหินเมืองเหนือ อึ่งแม่หนาว ปลาทราย ปลากะสูบขีด ปลากดเหลือง ปลาชะโด ปลาเวียง ปลาปลาเลียหิน ปลากระทิงดำ เป็นต้น สำหรับในบริเวณพื้นที่ที่ถูกราษฎรบุกรุกเข้าไปเพื่อปลูกพืชเกษตรภายหลังได้อพยพออกไปแล้ว และบริเวณริมอ่างเก็บน้ำที่ถูกตัดต้นไม้ออกหมด สัตว์ป่าที่อาศัยอยู่ได้แก่ เก้ง กระต่ายป่า อ้น นกยางกรอกพันธุจีน นกยางโทนใหญ่ นกกระแตแต้แว๊ด นกกระปูดใหญ่ นกอีวาบตึกแต่น นกตะขาบทุ่ง นกปรอดสวน กิ้งก่าแก้ว กิ้งก่าหัวแดง แอ้ อึ่งอ่างบ้าน และอึ่งขาคำ เป็นต้น

๙.๒ ทรัพยากรธรรมชาติและสิ่งแวดล้อม

อุทยานแห่งชาติเขื่อนศรีนครินทร์ (น้ำตกห้วยแม่ขมิ้น)

ตั้งอยู่บริเวณที่ทำการอุทยานเขื่อนศรีนครินทร์ ริมทะเลสาบเขื่อนศรีนครินทร์ ห่างจากอำเภอเมืองกาญจนบุรีประมาณ ๑๐๘ กิโลเมตร น้ำตกห้วยแม่ขมิ้นมี สภาพสวยงามเป็นอย่างยิ่ง ทิวบริเวณร่มรื่นด้วยพันธุ์ไม้ป่านานาชนิด น้ำตกไหลมา จากต้นน้ำของเทือกเขากระลาซึ่งเป็นป่าดิบเขาแล้ง ทางทิศตะวันออกของอุทยานฯ และไหลลงสู่อ่างเก็บน้ำเขื่อนศรีนครินทร์ นับเป็นน้ำตกที่สวยงามที่สุดแห่งหนึ่ง

๙.๓ น้ำ

เนื่องจากอยู่ในเขตภูเขาและที่ราบสูง จึงมีแหล่งต้นน้ำลำธาร ลำห้วย อีกทั้งมีอ่างเก็บน้ำเขื่อนศรีนครินทร์ จึงมีแหล่งเพาะพันธุ์ปลาน้ำจืดได้นานาชนิด เป็นการส่งเสริมอาชีพการประมง แก่ราษฎรที่อยู่ในบริเวณนั้น

๙.๔ ป่าไม้

ในเขตองค์การบริหารส่วนตำบลด่านแม่แฉลบ เป็นพื้นที่ที่อุดมไปด้วยทรัพยากรป่าไม้ ทั้งป่าเบญจพรรณ ป่าดิบแล้ง และป่าไผ่ ซึ่งเป็นแหล่งทรัพยากรที่สำคัญต่อสัตว์ป่าและต้นน้ำลำธาร มีพื้นที่บางส่วนเป็นป่าสงวนแห่งชาติ ป่าเขาพระฤาษี และ ป่าเขาบ่อแร่ แปลงที่๒ ซึ่งมีพื้นที่ของ ตำบลหนองรี อำเภอบ่อพลอย และตำบลเขาโจด ตำบลนาสวน ตำบลหนองเป็ด **ตำบลด่านแม่แฉลบ** อำเภอศรีสวัสดิ์ จังหวัดกาญจนบุรี และมีหน่วยพิทักษ์ป่าแม่ละมุนตั้งอยู่ในเขต หมู่ ๔ บ้านท่าสนุ่น

๙.๕ ภูเขา

ในพื้นที่องค์การบริหารส่วนตำบลด่านแม่แฉลบส่วนใหญ่อยู่ในเขตภูเขาและที่ราบสูง มีลักษณะเป็นเทือกเขา เป็นหน้าผา และเทือกเขาสูงชันสลับกับพื้นที่ราบเป็นแห่งๆ มีความสูงชัน ตั้งแต่ ๖๕ - ๙๙๖ เมตรจากระดับน้ำทะเลปานกลาง ภูเขาส่วนใหญ่เป็นภูเขา

ส่วนที่ ๒

ยุทธศาสตร์องค์กรปกครองส่วนท้องถิ่น

๑. ความสัมพันธ์ระหว่างแผนพัฒนาระดับมหภาค

๑.๑ แผนยุทธศาสตร์ชาติ ๒๐ ปี

การจัดทำแผนพัฒนาท้องถิ่นขององค์การบริหารส่วนตำบลตำบลแม่แลบ มีความสัมพันธ์กับแผนยุทธศาสตร์ชาติ ๒๐ ปี โดยยุทธศาสตร์ชาติ ๒๐ ปี (พ.ศ. ๒๕๖๑-๒๕๘๐) เป็นยุทธศาสตร์ชาติ ฉบับแรกของประเทศไทยตามรัฐธรรมนูญแห่งราชอาณาจักรไทย ซึ่งจะต้องนำไปสู่ การปฏิบัติเพื่อให้ประเทศไทยบรรลุวิสัยทัศน์ “ประเทศไทยมีความมั่นคง มั่งคั่ง ยั่งยืน เป็นประเทศพัฒนาแล้ว ด้วยการพัฒนาตามหลักปรัชญาของเศรษฐกิจ พอเพียง” เพื่อความสุขของคนไทยทุกคน

ความเป็นมา

การพัฒนาประเทศไทยนับตั้งแต่แผนพัฒนาเศรษฐกิจและสังคมแห่งชาติ ฉบับที่ ๑ เป็นต้นมา ได้ส่งผลให้ประเทศไทยมีการพัฒนาในทุกมิติ ทั้งในด้านเศรษฐกิจที่ประเทศไทยได้รับการยกระดับเป็นประเทศในกลุ่มบนของกลุ่มประเทศระดับรายได้ปานกลาง ในด้านสังคมที่มีการพัฒนาคุณภาพชีวิตของประชาชนส่งผลให้ประเทศไทยหลุดพ้นจากการเป็นประเทศยากจน และในด้านสิ่งแวดล้อมที่ประเทศไทยมีข้อได้เปรียบในความหลากหลายเชิงนิเวศ อย่างไรก็ตาม ประเทศไทยยังมีความท้าทายต่อการพัฒนาที่สำคัญ อาทิ อัตราการขยายตัวทางเศรษฐกิจในปี ๒๕๖๐ ที่ร้อยละ ๓.๙ ถือว่าอยู่ในระดับต่ำกว่าศักยภาพ เมื่อเทียบกับร้อยละ ๖.๐ ต่อปี ในช่วงเวลาเกือบ ๖ ทศวรรษที่ผ่านมา โดยมีสาเหตุหลักจากการชะลอตัวของการลงทุนภายในประเทศและสถานการณ์เศรษฐกิจโลกที่ยังไม่ฟื้นตัวได้เต็มที่ โครงสร้างเศรษฐกิจไทยที่ยังไม่สามารถขับเคลื่อนด้วยนวัตกรรมได้อย่างเต็มประสิทธิภาพ ภาคบริการและภาคเกษตรมีผลิตภาพการผลิตในระดับต่ำ ขาดการนำเทคโนโลยีเข้ามาเพิ่มประสิทธิภาพในการผลิต ประกอบกับแรงงานไทยยังมีปัญหาเรื่องคุณภาพและสมรรถนะที่ไม่สอดคล้องกับความต้องการในการขับเคลื่อนการพัฒนาของประเทศ

นอกจากนั้น ศักยภาพและคุณภาพของประชากรไทยทุกช่วงวัยยังคงเป็นปัจจัยท้าทายสำคัญต่อการพัฒนาประเทศ แม้ว่าการเข้าถึงระบบบริการสาธารณะ การศึกษา บริการสาธารณสุข โครงสร้างพื้นฐานต่าง ๆ และการคุ้มครองทางสังคมอื่น ๆ ของคนไทยมีความครอบคลุมเพิ่มมากขึ้น แต่ยังคงมีปัญหาด้านคุณภาพการให้บริการที่มีมาตรฐานแตกต่างกันระหว่างพื้นที่ ซึ่งเป็นหนึ่งในสาเหตุหลักที่ทำให้ประเทศไทยยังคงมีปัญหาด้านความเหลื่อมล้ำในหลายมิติ ขณะที่ปัญหาด้านความยากจนยังคงเป็นประเด็นท้าทายในการยกระดับการพัฒนาประเทศให้ประชาชนมีรายได้สูงขึ้นและแก้ปัญหาความเหลื่อมล้ำอย่างยั่งยืน ขณะเดียวกันการวางกลยุทธ์ระยะยาวในการฟื้นฟู การใช้ และการรักษาทรัพยากรอย่างบูรณาการเพื่อการพัฒนาประเทศที่ผ่านมายังขาดความชัดเจน ส่งผลให้ทรัพยากรธรรมชาติและสิ่งแวดล้อมของประเทศยังมีปัญหาการใช้อย่างสิ้นเปลืองและเสื่อมโทรมลงอย่างรวดเร็ว ทั้งนี้ ปัญหาดังกล่าวข้างต้นมีสาเหตุส่วนหนึ่งมาจากประสิทธิภาพการบริหารจัดการภาครัฐ การพัฒนาประเทศขาดความต่อเนื่องและความยืดหยุ่นในการตอบสนองต่อความต้องการและปัญหาของประชาชน ขณะที่ความมั่นคงภายในประเทศยังมีหลายประเด็นที่ต้องเสริมสร้างให้เกิดความเข้มแข็ง ลดความขัดแย้งทางความคิดและอุดมการณ์ที่มีรากฐานมาจากความเหลื่อมล้ำ ความไม่เสมอภาค การขาดความเชื่อมั่นในกระบวนการยุติธรรม และปัญหาการขาดเสถียรภาพทางการเมือง ตลอดจนส่งเสริมคนในชาติให้ยึดมั่นสถาบันหลักเป็นศูนย์รวมจิตใจให้เกิดความรักความสามัคคี ในขณะเดียวกัน การเปลี่ยนแปลงโครงสร้างประชากรที่มีสัดส่วน

ประชากรวัยแรงงานและวัยเด็กที่ลดลงและประชากรสูงอายุที่เพิ่มขึ้นอย่างต่อเนื่อง จะเป็นปัจจัยเสี่ยงสำคัญที่จะทำให้การพัฒนาประเทศในมิติต่าง ๆ มีความท้าทายมากขึ้น ทั้งในส่วนของเสถียรภาพทางการเงินการคลังของประเทศในการจัดสวัสดิการเพื่อดูแลผู้สูงอายุที่เพิ่มสูงขึ้น การลงทุนและการออม การเจริญเติบโตทางเศรษฐกิจของประเทศ ความมั่นคงทางสังคม การบริหารจัดการทรัพยากรธรรมชาติอย่างยั่งยืน ซึ่งจะเป็นประเด็นท้าทายต่อการขับเคลื่อนประเทศไปสู่การเป็นประเทศพัฒนาแล้ว

ปัจจัยและแนวโน้มที่คาดว่าจะส่งผลต่อการพัฒนาประเทศ

แม้ว่าประเทศไทยจะมีตำแหน่งที่ตั้งที่สามารถเป็นศูนย์กลางในการเชื่อมโยงในภูมิภาคและเป็นประตูสู่เอเชีย แต่การที่มีอาณาเขตติดกับประเทศเพื่อนบ้านหลายประเทศ ทำให้ปัญหาด้านเขตแดนกับประเทศเพื่อนบ้านยังคงเป็นความท้าทายด้านความมั่นคงในอนาคต นอกจากนี้ ประเทศไทยยังคงต้องให้ความสำคัญกับปัญหาด้านความมั่นคงอื่น ๆ ที่มีความซับซ้อน ละเอียดอ่อน และมีความเชื่อมโยงกันหลายมิติ ที่อาจเป็นประเด็นท้าทายต่อการสร้างบรรยากาศความไว้วางใจระหว่างรัฐกับประชาชนและระหว่างประชาชนกับประชาชน ซึ่งรวมถึงการสร้างสามัคคีของคนในชาติที่จะนำไปสู่การแก้ปัญหาความขัดแย้งระหว่างกลุ่มประชากรไทยที่มีแนวคิดและความเชื่อที่แตกต่างกันอย่างยั่งยืน

นอกจากนี้ การขยายอิทธิพลและการเพิ่มบทบาทของประเทศมหาอำนาจที่อาจก่อให้เกิดการเปลี่ยนแปลงไปสู่ระบบหลายขั้วอำนาจ หรือเกิดการย้ายขั้วอำนาจทางเศรษฐกิจ ซึ่งอาจส่งผลกระทบต่อเสถียรภาพทางเศรษฐกิจของประเทศในอนาคต ขณะที่องค์กรที่ไม่ใช่รัฐ อาทิ องค์กรระหว่างประเทศ และบริษัทข้ามชาติ จะมีบทบาทมากขึ้นในการกำหนดกฎ ระเบียบ ทิศทางความสัมพันธ์ และมาตรฐานสากลต่าง ๆ ทั้งในด้านความมั่นคง และเศรษฐกิจ รวมทั้งการรวมกลุ่มเศรษฐกิจ และการเปิดเสรีในภูมิภาคที่นำไปสู่ความเชื่อมโยงในทุกระบบ อาจก่อให้เกิดความเสี่ยงด้านอาชญากรรมข้ามชาติและเศรษฐกิจนอกระบบ รวมทั้งปัญหายาเสพติด การค้ามนุษย์ และการลักลอบเข้าเมืองในทางกลับกัน ความเปลี่ยนแปลงจากโลกาภิวัตน์และความก้าวหน้าทางวิทยาศาสตร์และเทคโนโลยีที่ได้รับการพัฒนาอย่างก้าวกระโดดจะก่อให้เกิดนวัตกรรมอย่างพลิกผัน อาทิ เทคโนโลยีปัญญาประดิษฐ์อินเทอร์เน็ตในทุกสิ่ง การวิเคราะห์ข้อมูลขนาดใหญ่ หุ่นยนต์และโดรน เทคโนโลยีพันธุกรรมสมัยใหม่ และเทคโนโลยีทางการเงิน ซึ่งตัวอย่างแนวโน้มการพัฒนาเทคโนโลยีอย่างก้าวกระโดดเหล่านี้ คาดว่าจะเป็นปัจจัยสนับสนุนหลักที่ช่วยทำให้เศรษฐกิจโลกและเศรษฐกิจไทยมีแนวโน้มที่จะกลับมาขยายตัวได้เข้มแข็งขึ้น แนวโน้มสำคัญที่จำเป็นต้องมีการติดตามอย่างใกล้ชิด อาทิ การรวมกลุ่มทางการค้าและการลงทุนที่จะมีความหลากหลายเพิ่มมากขึ้น การแข่งขันที่คาดว่าจะรุนแรงขึ้นในการเพิ่มผลิตภาพและสร้างความหลากหลายของสินค้าและบริการที่ตอบโจทย์รูปแบบชีวิตใหม่ ๆ

นอกจากนั้น ประเทศไทยคาดว่าจะเข้าสู่การเป็นสังคมสูงวัยระดับสุดยอดในปี ๒๕๗๔ จะก่อให้เกิดโอกาสใหม่ ๆ ในการตอบสนองความต้องการของกลุ่มผู้บริโภครายสูงวัยที่มีสัดส่วนเพิ่มขึ้นอย่างต่อเนื่อง รวมทั้งการคาดการณ์ว่าครอบครัวไทยจะมีขนาดเล็กลงและมีรูปแบบที่หลากหลายมากขึ้น ประชากรในประเทศไทยจะมีช่วงอายุที่แตกต่างกันและจะมีกลุ่มคนช่วงอายุใหม่ ๆ เพิ่มขึ้น ซึ่งจะส่งผลกระทบต่อทัศนคติและพฤติกรรมที่แตกต่างกัน ดังนั้น การเตรียมความพร้อมของประชากรให้มีคุณภาพและการนำเทคโนโลยีที่เหมาะสมมาใช้ในการผลิตและการบริการของประเทศจะเป็นความท้าทายสำคัญในระยะต่อไป

ในขณะเดียวกัน โครงสร้างประชากรที่เข้าสู่สังคมสูงวัย อาจทำให้เกิดความต้องการแรงงานต่างชาติเพิ่มมากขึ้นเพื่อทดแทนจำนวนแรงงานไทยที่ลดลง ซึ่งปัจจัยด้านการเปิดเสรีในภูมิภาคและความก้าวหน้าของการพัฒนาระบบคมนาคมขนส่งในภูมิภาคจะทำให้การเคลื่อนย้ายแรงงานและการย้ายถิ่นมีความสะดวกมากขึ้น และเป็นปัจจัยสำคัญที่จะทำให้เกิดการเคลื่อนย้ายประชากรเข้าออกประเทศเพิ่มมากขึ้น โดยเฉพาะในกลุ่มประชากรที่มีศักยภาพซึ่งมีแนวโน้มในการเคลื่อนย้ายไปเรียนหรือทำงานในทั่วทุกมุมโลกสูงขึ้น ทั้งนี้ การย้ายถิ่นส่วนใหญ่มีวัตถุประสงค์เพื่อแสวงหาโอกาสทางเศรษฐกิจที่ดีขึ้น จึงอาจจะเป็นไปได้ที่ประเทศไทยจะยังคงเป็นประเทศผู้รับของประชากรจากประเทศเพื่อนบ้าน ขณะที่ประเทศไทยโดยเฉพาะแรงงานทักษะอาจมีแรงจูงใจในการย้ายถิ่นไปยังประเทศที่มีระดับการพัฒนาที่ดีกว่า อาจทำให้การแย่งชิงแรงงานมีความรุนแรงมากขึ้น ซึ่งจะยิ่งทำให้เกิดความเสี่ยงต่อการเจริญเติบโตทางเศรษฐกิจและการเปลี่ยนแปลงของบริบทสังคมไทย

นอกจากนี้ ผลกระทบจากการเปลี่ยนแปลงสภาพภูมิอากาศคาดว่าจะมีความรุนแรงมากขึ้น ทั้งในเชิงความผันผวน ความถี่ และขอบเขตที่กว้างขวางมากขึ้น ซึ่งจะสร้างความเสียหายต่อชีวิตและทรัพย์สิน ระบบโครงสร้างพื้นฐานที่จำเป็น ตลอดจนระบบผลิตทางการเกษตรที่สัมพันธ์เนื่องกับความมั่นคงด้านอาหารและน้ำ ขณะที่ระบบนิเวศต่าง ๆ มีแนวโน้มเสื่อมโทรมลง และมีความเป็นไปได้ค่อนข้างสูงในการสูญเสียความสามารถในการรองรับความต้องการของมนุษย์ได้อย่างมีประสิทธิภาพ อย่างไรก็ตาม วัตถุประสงค์ของผลกระทบอันเกิดจากการเปลี่ยนแปลงภูมิอากาศโลกและความเสื่อมโทรมของระบบนิเวศต่าง ๆ ดังกล่าวที่แต่ละประเทศจะต้องเผชิญจะมีความแตกต่างกัน ทำให้การเป็นสังคมสีเขียว การรักษาและบริหารจัดการทรัพยากรธรรมชาติและสิ่งแวดล้อมอย่างบูรณาการจะได้รับความสำคัญและความสนใจจากนานาประเทศรวมทั้งประเทศไทยเพิ่มมากขึ้น พลังงานทดแทนและพลังงานทางเลือก รวมถึงการสร้างสมดุลความมั่นคง ด้านพลังงานและอาหารมีแนวโน้มที่จะมีความสำคัญเพิ่มมากขึ้น กฎระเบียบและข้อตกลงด้านสิ่งแวดล้อมจะมีความเข้มข้นและเข้มงวดขึ้น โดยกรอบการพัฒนาตามข้อตกลงระหว่างประเทศต่าง ๆ ที่สำคัญ เช่น เป้าหมายการพัฒนาที่ยั่งยืน และบันทึกความตกลงปารีส จะได้รับการนำไปปฏิบัติอย่างจริงจังมากยิ่งขึ้น

แนวโน้มเหล่านี้จะก่อให้เกิดความท้าทายต่อการพัฒนาประเทศในหลายมิติ ทั้งในส่วนของการจ้างงานและอาชีพ สาขาการผลิตและบริการใหม่ ๆ ความมั่นคงของประเทศอันเกิดจากภัยคุกคามและความเสี่ยงด้านอื่น ๆ ที่ซับซ้อนขึ้น อาชญากรรมไซเบอร์ รูปแบบการก่อสงครามที่ใช้เทคโนโลยีเป็นเครื่องมือ การเคลื่อนย้ายอย่างเสรีและรวดเร็วของผู้คน เงินทุน ข้อมูลข่าวสาร องค์ความรู้ เทคโนโลยี และสินค้าและบริการ การปรับตัวต่อการเปลี่ยนแปลงสภาพภูมิอากาศที่รวดเร็วและคาดการณ์ได้ยาก การเกิดขึ้นของโรคระบาด และโรคอุบัติใหม่ที่จะส่งผลให้การเฝ้าระวังด้านการสาธารณสุขในประเทศมีความสำคัญมากขึ้น อาจนำไปสู่ปัญหาความเหลื่อมล้ำที่ทวีความรุนแรงมากขึ้นได้ หากไม่มีมาตรการที่มีประสิทธิภาพในการป้องกันและรองรับผลกระทบต่าง ๆ ที่คาดว่าจะเกิดขึ้น ซึ่งรวมถึงการเตรียมความพร้อมเพื่อรองรับการเปลี่ยนแปลงทางเทคโนโลยีและนวัตกรรมแบบพลิกผันที่จะเกิดขึ้นอย่างรวดเร็ว โดยเฉพาะอย่างยิ่งหากการเข้าถึงเทคโนโลยี โครงสร้างพื้นฐาน และองค์ความรู้สมัยใหม่มีระดับความแตกต่างกันระหว่างกลุ่มประชากรต่าง ๆ โดยการเปลี่ยนแปลงทางเทคโนโลยีและนวัตกรรมดังกล่าวจะส่งผลกระทบต่อทั้งการจ้างงานและอาชีพที่จะมีรูปแบบและลักษณะงานที่เปลี่ยนไป มีความต้องการแรงงานที่มีสมรรถนะสูงเพิ่มมากขึ้น หลายอาชีพอาจหายไปจากตลาดงานในปัจจุบันและบางอาชีพจะถูกทดแทนด้วยระบบอัตโนมัติโดยเฉพาะอาชีพที่ต้องการทักษะระดับต่ำ ก่อให้เกิดความเสี่ยงต่อความมั่นคงและคุณภาพชีวิตของประชาชนที่ปรับตัวไม่ทันหรือขาดความรู้และทักษะที่ทันกับยุคสมัยที่เปลี่ยนแปลงไป กระแสโลกาภิวัตน์ที่จะทำให้เกิดการพัฒนาขยายความเป็นเมือง วิถีชีวิตที่เปลี่ยนไปอย่างรวดเร็ว รวมทั้งการเปลี่ยนแปลงทางสภาพ

ภูมิอากาศที่อาจจะมีสภาพแปรปรวนมากยิ่งขึ้น ซึ่งปัจจัยทั้งหมดดังกล่าวจะส่งผลให้ปัญหาความยากจนและความเหลื่อมล้ำของประเทศมีความซับซ้อนมากยิ่งขึ้น

จากปัจจัยและแนวโน้มที่คาดว่าจะส่งผลต่อการขับเคลื่อนการพัฒนาประเทศในมิติต่าง ๆ ข้างต้น เห็นได้ว่าบริบทและสภาพแวดล้อมทั้งภายในและภายนอกประเทศมีแนวโน้มที่จะเปลี่ยนแปลงอย่างรวดเร็ว มีพลวัตสูง และมีความซับซ้อนหลากหลายมิติ ซึ่งจะส่งผลต่ออนาคตการพัฒนาประเทศอย่างมาก ดังนั้น การพัฒนาประเทศจึงจำเป็นต้องมียุทธศาสตร์การพัฒนาที่ครอบคลุมทุกมิติและทุกด้านของการพัฒนาที่เกี่ยวข้อง มีความร่วมมือในลักษณะประชารัฐจากภาคส่วนต่าง ๆ ในรูปแบบของหุ้นส่วนการพัฒนาที่เป็นการทำงานอย่างบูรณาการ เนื่องจากทุกมิติการพัฒนามีความเกี่ยวข้องซึ่งกันและกัน โดยประเทศไทยจำเป็นต้องมีทรัพยากรมนุษย์ที่มีคุณภาพ มีความรู้ สมรรถนะ และทักษะที่สอดคล้องกับการเปลี่ยนแปลงต่าง ๆ สามารถรู้เท่าทันและปรับตัวให้สามารถดำเนินชีวิตได้อย่างมีความสุข มีอาชีพที่มั่นคง สร้างรายได้ ท่ามกลางความเปลี่ยนแปลงกฎเกณฑ์และกติกาใหม่ ๆ และมาตรฐานที่สูงขึ้น โดยเฉพาะในโลกที่มีการเปลี่ยนแปลงอย่างรวดเร็ว ซึ่งจำเป็นต้องมีการพัฒนาระบบและปัจจัยส่งเสริมต่าง ๆ ที่เกี่ยวข้องไปพร้อมกัน ทั้งในส่วนของระบบการเรียนการสอน และการพัฒนาทักษะฝีมือที่สอดคล้องกันกับการพัฒนาของคนในแต่ละช่วงวัย ระบบบริการสาธารณะ โครงสร้างพื้นฐาน รวมทั้งการให้ความสำคัญกับการส่งเสริมเทคโนโลยีและนวัตกรรม เพื่อให้ประเทศไทยสามารถยกระดับเป็นเจ้าของเทคโนโลยีและนวัตกรรมก้าวทันโลก จากการต่อยอดการพัฒนานโยบายไทยแลนด์ ๔.๐ ส่งผลให้เกิดการสร้างห่วงโซ่มูลค่าทางเศรษฐกิจในทั้งภาคอุตสาหกรรม ภาคเกษตร และภาคบริการ กระจายผลประโยชน์จากการพัฒนา ลดปัญหาความเหลื่อมล้ำ และนำไปสู่การเสริมสร้างคุณภาพชีวิตของประชาชนทุกภาคส่วน

นอกจากนี้ ประเทศไทยต้องให้ความสำคัญกับการสร้างสมดุลความมั่นคงด้านพลังงานและอาหาร รักษาไว้ซึ่งความหลากหลายเชิงนิเวศ การส่งเสริมการดำเนินชีวิตและธุรกิจ และการพัฒนาและขยายความเป็นเมืองที่เติบโตอย่างต่อเนื่องที่เป็นมิตรต่อสิ่งแวดล้อม พร้อมกับการมีข้อกำหนดของรูปแบบและกฎเกณฑ์ที่เกี่ยวข้องกับลักษณะการใช้พื้นที่ที่ชัดเจน ขณะที่การพัฒนาโครงสร้างพื้นฐานและระบบโลจิสติกส์ กฎหมาย ระบบภาษีต้องมีกลยุทธ์การพัฒนาที่สามารถอำนวยความสะดวกและส่งเสริมให้ประเทศมีศักยภาพการแข่งขันที่สูงขึ้น และสามารถใช้จุดแข็งในเรื่องตำแหน่งที่ตั้งทางภูมิศาสตร์ของประเทศให้เกิดประโยชน์ต่อการพัฒนาประเทศมากขึ้น รวมทั้งให้ความสำคัญของการรวมกลุ่มความร่วมมือกับนานาประเทศในระดับภูมิภาคและระดับโลก เพื่อกระชับและสร้างสัมพันธ์ไมตรี เสริมสร้างความสัมพันธ์ทางการทูต ซึ่งจะก่อให้เกิดการสร้างพลังทางเศรษฐกิจและรักษาความมั่นคงของประเทศ โดยจำเป็นต้องสร้างความพร้อมในการที่จะยกระดับมาตรฐานและมีการปฏิบัติให้เป็นไปตามระเบียบกติกาสากลในด้านต่าง ๆ ขณะเดียวกันประเทศไทยจำเป็นต้องเร่งให้มีการปฏิรูประบบราชการและการเมืองเพื่อให้เกิดการบริหารราชการที่ดีและเสถียรภาพทางการเมือง มีการส่งเสริมคนในชาติให้ยึดมั่นสถาบันหลักเป็นศูนย์รวมจิตใจเพื่อให้เกิดความรักความสามัคคี และลดความขัดแย้งภายในประเทศ โดยที่นโยบายการพัฒนาต่าง ๆ จำเป็นต้องคำนึงถึงความสอดคล้องกับโครงสร้างและลักษณะพฤติกรรมของประชากรที่อาจจะมีแตกต่างจากปัจจุบันมากขึ้น

ดังนั้น ภายใต้เงื่อนไขโครงสร้างประชากร โครงสร้างเศรษฐกิจ สภาพสังคม สภาพภูมิอากาศ สิ่งแวดล้อม และปัจจัยการพัฒนาต่าง ๆ ที่เกี่ยวข้อง ส่งผลให้ประเทศไทยจำเป็นต้องมีการวางแผนการพัฒนาที่รอบคอบ และครอบคลุม อย่างไรก็ตาม หลายประเด็นพัฒนาเป็นเรื่องที่ต้องใช้ระยะเวลาในการดำเนินงานเพื่อให้เกิดการปรับตัวซึ่งจะต้องหยั่งรากลึกกลงไปถึงการเปลี่ยนแปลงในเชิงโครงสร้าง การขับเคลื่อนการพัฒนาให้ประเทศเจริญก้าวหน้าไปในอนาคตจึงจำเป็นต้องกำหนดวิสัยทัศน์ในระยะยาวที่ต้องบรรลุ พร้อมทั้งแนวยุทธศาสตร์หลักในด้านต่าง ๆ เพื่อเป็นกรอบ

ในการขับเคลื่อนการพัฒนาอย่างเป็นบูรณาการบนพื้นฐานประชาธิปไตยเพื่อยกระดับจุดแข็งและจุดเด่นของประเทศ และปรับปรุงแก้ไขจุดอ่อนและจุดด้อยต่าง ๆ อย่างเป็นระบบ โดยยุทธศาสตร์ชาติจะเป็นเป้าหมายใหญ่ในการขับเคลื่อนประเทศ และถ่ายทอดไปสู่แผนในระดับอื่น ๆ เพื่อนำไปสู่การปฏิบัติทั้งในระดับยุทธศาสตร์ ภารกิจ และพื้นที่ ซึ่งรวมถึงพื้นที่พิเศษต่าง ๆ อาทิ เขตเศรษฐกิจพิเศษชายแดน เขตพัฒนาพิเศษภาคตะวันออก เพื่อให้การพัฒนาประเทศสามารถดำเนินการได้อย่างมั่นคง มั่งคั่ง และ ยั่งยืน

วิสัยทัศน์

“ประเทศไทยมีความมั่นคง มั่งคั่ง ยั่งยืน เป็นประเทศพัฒนาแล้ว ด้วยการพัฒนาตามหลักปรัชญาของเศรษฐกิจพอเพียง” หรือเป็นคติพจน์ประจำชาติว่า **“มั่นคง มั่งคั่ง ยั่งยืน”** เพื่อสนองต่อผลประโยชน์แห่งชาติ อันได้แก่ การมีเอกราช อธิปไตย การดำรงอยู่อย่างมั่นคง และยั่งยืนของสถาบันหลักของชาติและประชาชนจากภัยคุกคามทุกรูปแบบ การอยู่ร่วมกันในชาติอย่างสันติสุขเป็นปึกแผ่น มีความมั่นคงทางสังคมท่ามกลางพหุสังคมและการมีเกียรติและศักดิ์ศรีของความเป็นมนุษย์ ความเจริญเติบโตของชาติ ความเป็นธรรมและความอยู่ดีมีสุขของประชาชน ความยั่งยืนของฐานทรัพยากรธรรมชาติสิ่งแวดล้อม ความมั่นคงทางพลังงานและอาหาร ความสามารถในการรักษาผลประโยชน์ของชาติภายใต้การเปลี่ยนแปลงของสถานะแวดล้อมระหว่างประเทศ และการอยู่ร่วมกันอย่างสันติประสานสอดคล้องกันด้านความมั่นคงในประชาคมอาเซียนและประชาคมโลกอย่างมีเกียรติและศักดิ์ศรี

ความมั่นคง หมายถึง การมีความมั่นคงปลอดภัยจากภัยและการเปลี่ยนแปลงทั้งภายในประเทศและภายนอกประเทศในทุกระดับ ทั้งระดับประเทศ สังคม ชุมชน ครัวเรือน และปัจเจกบุคคล และมีความมั่นคงในทุกมิติ ทั้งมิติทางการทหาร เศรษฐกิจ สังคม สิ่งแวดล้อม และการเมือง เช่น ประเทศมีความมั่นคงในเอกราชและอธิปไตย มีการปกครองระบบประชาธิปไตยที่มีพระมหากษัตริย์ทรงเป็นประมุข สถาบันชาติ ศาสนา พระมหากษัตริย์มีความเข้มแข็งเป็นศูนย์กลางและเป็นที่ยึดเหนี่ยวจิตใจของประชาชน มีระบบการเมืองที่มั่นคงเป็นกลไกที่นำไปสู่การบริหารประเทศที่ต่อเนื่องและโปร่งใสตามหลักธรรมาภิบาล สังคมมีความปรองดองและความสามัคคี สามารถผนึกกำลังเพื่อพัฒนาประเทศ ชุมชนมีความเข้มแข็ง ครอบครัวมีความอบอุ่น ประชาชนมีความมั่นคงในชีวิต มีงานและรายได้ที่มั่นคงพอเพียงกับการดำรงชีวิต มีการออมสำหรับวัยเกษียณ ความมั่นคงของอาหาร พลังงาน และน้ำ มีที่อยู่อาศัย และความปลอดภัยในชีวิตทรัพย์สิน

ความมั่งคั่ง หมายถึง ประเทศไทยมีการขยายตัวของเศรษฐกิจอย่างต่อเนื่องและมีความยั่งยืนจนเข้าสู่กลุ่มประเทศรายได้สูง ความเหลื่อมล้ำของการพัฒนาลดลง ประชากรมีความอยู่ดีมีสุขได้รับผลประโยชน์จากการพัฒนาอย่างเท่าเทียมกันมากขึ้น และมีการพัฒนาอย่างทั่วถึงทุกภาคส่วน มีคุณภาพชีวิตตามมาตรฐานขององค์การสหประชาชาติ ไม่มีประชาชนที่อยู่ในภาวะความยากจน เศรษฐกิจในประเทศมีความเข้มแข็ง ขณะเดียวกันต้องมีความสามารถในการแข่งขันกับประเทศต่าง ๆ ทั้งในตลาดโลกและตลาดภายในประเทศเพื่อให้สามารถสร้างรายได้ทั้งจากภายในและภายนอกประเทศ ตลอดจนมีการสร้างฐานเศรษฐกิจและสังคมแห่งอนาคตเพื่อให้สอดคล้องกับบริบทการพัฒนาที่เปลี่ยนแปลงไป และประเทศไทยมีบทบาทที่สำคัญในเวทีโลก และมีความสัมพันธ์ทางเศรษฐกิจและการค้าอย่างแน่นแฟ้นกับประเทศในภูมิภาคเอเชีย เป็นจุดสำคัญของการเชื่อมโยงในภูมิภาค ทั้งการคมนาคมขนส่ง การผลิต การค้า การลงทุน และการทำธุรกิจ เพื่อให้เป็นพลังในการพัฒนา นอกจากนี้ ยังมีความสมบูรณ์ในทุนที่จะสามารถสร้างการพัฒนาต่อเนื่อง

ไปได้ ได้แก่ ทุนมนุษย์ ทุนทางปัญญา ทุนทางการเงิน ทุนที่เป็นเครื่องมือเครื่องจักร ทุนทางสังคม และทุนทรัพยากรธรรมชาติและสิ่งแวดล้อม

ความยั่งยืน หมายถึง การพัฒนาที่สามารถสร้างความเจริญ รายได้ และคุณภาพชีวิตของประชาชนให้เพิ่มขึ้นอย่างต่อเนื่อง ซึ่งเป็นการเจริญเติบโตของเศรษฐกิจที่อยู่บนหลักการใช้ การรักษาและการฟื้นฟูฐานทรัพยากรธรรมชาติอย่างยั่งยืน ไม่ใช่ทรัพยากรธรรมชาติจนเกินพอดี ไม่สร้างมลภาวะต่อสิ่งแวดล้อมจนเกินความสามารถในการรองรับและเยียวยาของระบบนิเวศ การผลิตและการบริโภคเป็นมิตรกับสิ่งแวดล้อม และสอดคล้องกับเป้าหมายการพัฒนาที่ยั่งยืน ทรัพยากรธรรมชาติมีความอุดมสมบูรณ์มากขึ้นและสิ่งแวดล้อมมีคุณภาพดีขึ้น คนมีความรับผิดชอบต่อสังคม มีความเอื้ออาทร เสียสละเพื่อผลประโยชน์ส่วนรวม รัฐบาลมีนโยบายที่มุ่งประโยชน์ส่วนรวมอย่างยั่งยืน และให้ความสำคัญกับการมีส่วนร่วมของประชาชน และทุกภาคส่วนในสังคมยึดถือและปฏิบัติตามหลักปรัชญาของเศรษฐกิจพอเพียงเพื่อการพัฒนาอย่างสมดุล มีเสถียรภาพ และยั่งยืน

วิสัยทัศน์ประเทศไทย ๒๕๘๐

“ประเทศไทยมีความมั่นคง มั่งคั่ง ยั่งยืน เป็นประเทศพัฒนาแล้ว ด้วยการพัฒนาตามหลักปรัชญาของเศรษฐกิจพอเพียง”

มั่นคง	มั่งคั่ง	ยั่งยืน
<ul style="list-style-type: none"> มีความมั่นคงปลอดภัยจากภัยและการเปลี่ยนแปลงทั้งภายในประเทศและภายนอกประเทศ และมีความมั่นคงในทุกมิติ ทั้งมิติเศรษฐกิจ สังคม สิ่งแวดล้อม และการเมือง ประเทศไทยมีความมั่นคงในเอกราชและอธิปไตย สังคมมีความปรองดองและความสามัคคี ประชาชนมีความมั่นคงในชีวิต มีงานและรายได้ที่มั่นคง มีที่อยู่อาศัยและความปลอดภัยในชีวิตทรัพย์สิน มีความมั่นคงของอาหาร พลังงาน และน้ำ 	<ul style="list-style-type: none"> ประเทศไทยมีการขยายตัวของเศรษฐกิจอย่างต่อเนื่อง ยกระดับเข้าสู่กลุ่มประเทศรายได้สูง ความเหลื่อมล้ำของการพัฒนาลดลง ประชากรได้รับผลประโยชน์จากการพัฒนาอย่างเท่าเทียมกัน เศรษฐกิจมีความสามารถในการแข่งขันสูง สร้างเศรษฐกิจและสังคมแห่งอนาคต และเป็นจุดสำคัญของการเชื่อมโยงในภูมิภาคทั้งการคมนาคมขนส่ง การผลิต การค้า การลงทุน มีความสมบูรณ์ในทุนที่จะสามารถสร้างการพัฒนาต่อเนื่อง อาทิ ทุนมนุษย์ ทุนทางปัญญา ทุนทางการเงินและทุนอื่นๆ 	<ul style="list-style-type: none"> การพัฒนาที่สามารถสร้างความเจริญด้านรายได้ และคุณภาพชีวิตของประชาชนอย่างต่อเนื่อง โดยไม่ใช่ทรัพยากรธรรมชาติเกินพอดี ไม่สร้างมลภาวะต่อสิ่งแวดล้อม มีการผลิตและการบริโภคเป็นมิตรกับสิ่งแวดล้อม และสอดคล้องกับกฎระเบียบของประชาคมโลก คนมีความรับผิดชอบต่อสังคม มุ่งประโยชน์ส่วนรวมอย่างยั่งยืน ทุกภาคส่วนในสังคมยึดถือและปฏิบัติตามหลักปรัชญาของเศรษฐกิจพอเพียง

โดยมีเป้าหมายการพัฒนาประเทศ คือ “ประเทศไทยมีความมั่นคง ประชาชนมีความสุข เศรษฐกิจพัฒนาอย่างต่อเนื่อง สังคมเป็นธรรม ฐานทรัพยากรธรรมชาติยั่งยืน” โดยยกระดับศักยภาพของประเทศในหลากหลายมิติ พัฒนาคนในทุกมิติและในทุกช่วงวัยให้เป็นคนดี เก่ง และมีคุณภาพ สร้างโอกาสและความเสมอภาคทางสังคม สร้างการเติบโตบนคุณภาพชีวิตที่เป็นมิตรกับสิ่งแวดล้อม และมีภาครัฐของประชาชนเพื่อประชาชนและประโยชน์ส่วนรวม โดยการประเมินผลการพัฒนาตามยุทธศาสตร์ชาติ ประกอบด้วย

- ๑) ความอยู่ดีมีสุขของคนไทยและสังคมไทย
- ๒) ชีตความสามารถในการแข่งขัน การพัฒนาเศรษฐกิจ และการกระจายรายได้
- ๓) การพัฒนาทรัพยากรมนุษย์ของประเทศ

- ๔) ความเท่าเทียมและความเสมอภาคของสังคม
- ๕) ความหลากหลายทางชีวภาพ คุณภาพสิ่งแวดล้อม และความยั่งยืนของทรัพยากรธรรมชาติ
- ๖) ประสิทธิภาพการบริหารจัดการและการเข้าถึงการให้บริการของภาครัฐ

ประเด็นยุทธศาสตร์ชาติ

เพื่อให้ประเทศไทยสามารถยกระดับการพัฒนาให้บรรลุตามวิสัยทัศน์ “ประเทศไทยมีความมั่นคง มั่งคั่ง ยั่งยืน เป็นประเทศพัฒนาแล้ว ด้วยการพัฒนาตามหลักปรัชญาของเศรษฐกิจพอเพียง” และเป้าหมายการพัฒนาประเทศข้างต้น จึงจำเป็นต้องกำหนดยุทธศาสตร์การพัฒนาประเทศระยะยาวที่จะทำให้ประเทศไทยมีความมั่นคงในเอกราชและอธิปไตย มีภูมิคุ้มกันต่อการเปลี่ยนแปลงจากปัจจัยภายในและภายนอกประเทศในทุกมิติทุกรูปแบบและทุกระดับ ภาคเกษตรกรรม ภาคอุตสาหกรรม และภาคบริการของประเทศได้รับการพัฒนายกระดับไปสู่การใช้เทคโนโลยีและนวัตกรรมในการสร้างมูลค่าเพิ่ม และพัฒนาเทคโนโลยีที่สำคัญในการขับเคลื่อนเศรษฐกิจใหม่ที่จะสร้างและเพิ่มศักยภาพในการแข่งขันของประเทศ เพื่อยกระดับฐานรายได้ของประชาชนในภาพรวมและกระจายผลประโยชน์ไปสู่ภาคส่วนต่าง ๆ ได้อย่างเหมาะสม คนไทยได้รับการพัฒนาให้เป็นคนดี เก่ง มีวินัย คำนึงถึงผลประโยชน์ส่วนรวม และมีศักยภาพในการคิดวิเคราะห์ สามารถ “รู้ รับ ปรับใช้” เทคโนโลยีใหม่ได้อย่างต่อเนื่อง สามารถเข้าถึงบริการพื้นฐาน ระบบสวัสดิการ และกระบวนการยุติธรรมได้อย่างเท่าเทียมกัน โดยไม่มีใครถูกทิ้งไว้ข้างหลัง การพัฒนาประเทศในช่วงระยะเวลาของยุทธศาสตร์ชาติ จะมุ่งเน้นการสร้างสมดุลระหว่างการพัฒนาความมั่นคง เศรษฐกิจ สังคม และสิ่งแวดล้อม โดยการมีส่วนร่วมของทุกภาคส่วนในรูปแบบ “ประชารัฐ”

โดยประกอบด้วย ๖ ยุทธศาสตร์ ได้แก่ ยุทธศาสตร์ชาติด้านความมั่นคง ยุทธศาสตร์ชาติด้านการสร้างความสามารถในการแข่งขัน ยุทธศาสตร์ชาติด้านการพัฒนาและเสริมสร้างศักยภาพทรัพยากรมนุษย์ ยุทธศาสตร์ชาติด้านการสร้างโอกาสและความเสมอภาคทางสังคม ยุทธศาสตร์ชาติด้านการสร้างการเติบโตบนคุณภาพชีวิตที่เป็นมิตรต่อสิ่งแวดล้อม และยุทธศาสตร์ชาติด้านการปรับสมดุลและพัฒนาระบบการบริหารจัดการภาครัฐ

โดยแต่ละยุทธศาสตร์มีเป้าหมายและประเด็นการพัฒนา ดังนี้

๑. ยุทธศาสตร์ชาติด้านความมั่นคง มีเป้าหมายการพัฒนาที่สำคัญ คือ ประเทศชาติมั่นคง ประชาชนมีความสุข เน้นการบริหารจัดการสถานะแวดล้อมของประเทศให้มีความมั่นคง ปลอดภัย เอกราช อธิปไตย และมีความสงบเรียบร้อยในทุกระดับ ตั้งแต่ระดับชาติ สังคม ชุมชน มุ่งเน้นการพัฒนาคน เครื่องมือ เทคโนโลยี และระบบฐานข้อมูลขนาดใหญ่ให้มีความพร้อมสามารถรับมือกับภัยคุกคามและภัยพิบัติได้ทุกรูปแบบ และทุกระดับความรุนแรง ควบคู่ไปกับการป้องกันและแก้ไขปัญหาด้านความมั่นคงที่มีอยู่ในปัจจุบัน และที่อาจจะเกิดขึ้นในอนาคต ใช้กลไกการแก้ไขปัญหาแบบบูรณาการทั้งกับส่วนราชการ ภาคเอกชน ประชาสังคม และองค์กรที่ไม่ใช่รัฐ รวมถึงประเทศเพื่อนบ้าน และมิตรประเทศทั่วโลกบนพื้นฐานของหลักธรรมาภิบาล เพื่อเอื้ออำนวยประโยชน์ต่อการดำเนินการของยุทธศาสตร์ชาติด้านอื่น ๆ ให้สามารถขับเคลื่อนไปได้ตามทิศทางและเป้าหมายที่กำหนด

๒. ยุทธศาสตร์ชาติด้านการสร้างความสามารถในการแข่งขัน มีเป้าหมายการพัฒนาที่มุ่งเน้นการยกระดับศักยภาพของประเทศในหลากหลายมิติ บนพื้นฐานแนวคิด ๓ ประการ ได้แก่ (๑) “ต่อยอดอดีต” โดยมองกลับไปที่รากเหง้าทางเศรษฐกิจ อัตลักษณ์ วัฒนธรรม ประเพณี วิถีชีวิต และจุดเด่นทางทรัพยากรธรรมชาติที่หลากหลาย รวมทั้งความได้เปรียบเชิงเปรียบเทียบของประเทศในด้านอื่น ๆ นำมาประยุกต์ผสมผสานกับเทคโนโลยีและนวัตกรรม

เพื่อให้สอดคล้องกับบริบทของเศรษฐกิจและสังคมโลกสมัยใหม่ (๒) “ปรับปัจจุบัน” เพื่อปูทางสู่อนาคต ผ่านการพัฒนาโครงสร้างพื้นฐานของประเทศในมิติต่าง ๆ ทั้งโครงข่ายระบบคมนาคมและขนส่ง โครงสร้างพื้นฐานวิทยาศาสตร์ เทคโนโลยี และดิจิทัล และการปรับสภาพแวดล้อมให้เอื้อต่อการพัฒนาอุตสาหกรรมและบริการอนาคต และ (๓) “สร้างคุณค่าใหม่ในอนาคต” ด้วยการเพิ่มศักยภาพของผู้ประกอบการ พัฒนาคนรุ่นใหม่ รวมถึงปรับรูปแบบธุรกิจ เพื่อตอบสนองต่อความต้องการของตลาด ผสมผสานกับยุทธศาสตร์ที่รองรับอนาคต บนพื้นฐานของการต่อยอดอดีตและปรับปัจจุบัน พร้อมทั้งส่งเสริมและสนับสนุนจากภาครัฐให้ประเทศไทยสามารถสร้างฐานรายได้และการจ้างงานใหม่ ขยายโอกาสทางการค้าและการลงทุนในเวทีโลก ควบคู่ไปกับการยกระดับรายได้และการกินดีอยู่ดี รวมถึงการเพิ่มขึ้นของคนชั้นกลาง และลดความเหลื่อมล้ำของคนในประเทศได้ในคราวเดียวกัน

๓. ยุทธศาสตร์ชาติด้านการพัฒนาและเสริมสร้างศักยภาพทรัพยากรมนุษย์ มีเป้าหมายการพัฒนาที่สำคัญเพื่อพัฒนาคนในทุกมิติและในทุกช่วงวัยให้เป็นคนดี เก่ง และมีคุณภาพ โดยคนไทยมีความพร้อมทั้งกาย ใจ สติปัญญา มีพัฒนาการที่รอบด้านและมีสุขภาวะที่ดีในทุกช่วงวัย มีจิตสาธารณะรับผิดชอบต่อสังคมและผู้อื่น มัธยัสถ์ อดออม โอบอ้อมอารี มีวินัย รักชาติ ศาสนา และความเป็นพลเมืองดีของชาติ มีหลักคิดที่ถูกต้อง มีทักษะที่จำเป็นในศตวรรษที่ ๒๑ มีทักษะสื่อสารภาษาอังกฤษและภาษาที่สามและอนุรักษ์ภาษาท้องถิ่น มีนิสัยรักการเรียนรู้และการพัฒนาตนเองอย่างต่อเนื่องตลอดชีวิต ผู้การเป็นคนไทยที่มีทักษะสูง เป็นนวัตกรรม นักคิด ผู้ประกอบการ เกษตรกรยุคใหม่และอื่น ๆ โดยมีสัมมาชีพตามความถนัดของตนเอง

๔. ยุทธศาสตร์ชาติด้านการสร้างโอกาสและความเสมอภาคทางสังคม มีเป้าหมายการพัฒนาที่สำคัญที่ให้ความสำคัญกับการดึงเอาพลังของภาคส่วนต่าง ๆ ทั้งภาคเอกชน ประชาสังคม ชุมชนท้องถิ่น มาร่วมขับเคลื่อน โดยการสนับสนุนการรวมตัวของประชาชนในการร่วมคิดร่วมทำเพื่อส่วนรวม การกระจายอำนาจและความรับผิดชอบไปสู่กลไกบริหารราชการแผ่นดินในระดับท้องถิ่น การเสริมสร้างความเข้มแข็งของชุมชนในการจัดการตนเอง และการเตรียมความพร้อมของประชากรไทยทั้งในมิติสุขภาพ เศรษฐกิจ สังคม และสภาพแวดล้อมให้เป็นประชากรที่มีคุณภาพ สามารถพึ่งตนเองและทำประโยชน์แก่ครอบครัว ชุมชน และสังคมให้นานที่สุด โดยรัฐให้หลักประกันการเข้าถึงบริการและสวัสดิการที่มีคุณภาพอย่างเป็นธรรมและทั่วถึง

๕. ยุทธศาสตร์ชาติด้านการสร้างการเติบโตบนคุณภาพชีวิตที่เป็นมิตรต่อสิ่งแวดล้อม มีเป้าหมายการพัฒนาที่สำคัญเพื่อนำไปสู่การบรรลุเป้าหมายการพัฒนาที่ยั่งยืนในทุกมิติ ทั้งด้านสังคม เศรษฐกิจ สิ่งแวดล้อม ธรรมชาติ และความเป็นหุ้นส่วนความร่วมมือระหว่างกันทั้งภายในและภายนอกประเทศอย่างบูรณาการ ใช้พื้นที่เป็นตัวตั้งในการกำหนดกลยุทธ์และแผนงาน และการให้ทุกฝ่ายที่เกี่ยวข้องได้เข้ามามีส่วนร่วมในแบบทางตรงให้มากที่สุดเท่าที่จะเป็นไปได้ โดยเป็นการดำเนินการบนพื้นฐานการเติบโตร่วมกัน ไม่ว่าจะเป็นทางเศรษฐกิจ สิ่งแวดล้อม และคุณภาพชีวิต โดยให้ความสำคัญกับการสร้างสมดุลทั้ง ๓ ด้าน อันจะนำไปสู่ความยั่งยืนเพื่อคนรุ่นต่อไปอย่างแท้จริง

๖. ยุทธศาสตร์ชาติด้านการปรับสมดุลและพัฒนาระบบการบริหารจัดการภาครัฐ มีเป้าหมายการพัฒนาที่สำคัญเพื่อปรับเปลี่ยนภาครัฐที่ยึดหลัก “ภาครัฐของประชาชนเพื่อประชาชนและประโยชน์ส่วนรวม” โดยภาครัฐต้องมีขนาดที่เหมาะสมกับบทบาทภารกิจ แยกแยะบทบาทหน่วยงานของรัฐที่ทำหน้าที่ในการกำกับหรือในการให้บริการในระบบเศรษฐกิจที่มีการแข่งขัน มีสมรรถนะสูง ยึดหลักธรรมาภิบาล ปรับวัฒนธรรมการทำงานให้มุ่งผลสัมฤทธิ์และผลประโยชน์ส่วนรวม มีความทันสมัย และพร้อมที่จะปรับตัวให้ทันต่อการเปลี่ยนแปลงของโลกอยู่ตลอดเวลา โดยเฉพาะ

อย่างยิ่งการนำนวัตกรรม เทคโนโลยีข้อมูลขนาดใหญ่ ระบบการทำงานที่เป็นดิจิทัลเข้ามาประยุกต์ใช้อย่างคุ้มค่า และปฏิบัติงานเทียบได้กับมาตรฐานสากล รวมทั้งมีลักษณะเปิดกว้าง เชื่อมโยงถึงกันและเปิดโอกาสให้ทุกภาคส่วนเข้ามามีส่วนร่วมเพื่อตอบสนองความต้องการของประชาชนได้อย่างสะดวก รวดเร็ว และโปร่งใส โดยทุกภาคส่วนในสังคมต้องร่วมกันปลูกฝังค่านิยมความซื่อสัตย์สุจริต ความมัธยัสถ์ และสร้างจิตสำนึกในการปฏิเสธไม่ยอมรับการทุจริตประพฤติมิชอบอย่างสิ้นเชิง นอกจากนี้ กฎหมายต้องมีความชัดเจน มีเพียงเท่าที่จำเป็น มีความทันสมัย มีความเป็นสากล มีประสิทธิภาพ และนำไปสู่การลดความเหลื่อมล้ำและเอื้อต่อการพัฒนา โดยกระบวนการยุติธรรมมีการบริหารที่มีประสิทธิภาพ เป็นธรรม ไม่เลือกปฏิบัติ และการอำนวยความสะดวกยุติธรรมตามหลักนิติธรรม

กลไกการขับเคลื่อนกระบวนการพัฒนา

ยุทธศาสตร์ชาติจะเป็นแผนแม่บทหลักในการพัฒนาประเทศเพื่อให้ส่วนราชการและหน่วยงานต่างๆ ใช้เป็นแนวทางในการจัดทำแผนยุทธศาสตร์การพัฒนาประเทศในด้านต่างๆ อาทิ แผนพัฒนาเศรษฐกิจและสังคมแห่งชาติ แผนเฉพาะด้านต่างๆ เช่น ด้านความมั่นคง เศรษฐกิจ การศึกษา ศิลปวัฒนธรรม ฯลฯ แผนปฏิบัติการในระดับกระทรวง และในระดับพื้นที่ ให้ความสำคัญสอดคล้องกันตามหัวเวลาดังกล่าว นอกจากนี้ยุทธศาสตร์ชาติจะใช้เป็นกรอบในการจัดสรรงบประมาณและทรัพยากรอื่นๆ ของประเทศ เพื่อขับเคลื่อนการพัฒนาอย่างมีเอกภาพให้บรรลุเป้าหมาย โดยจะต้องอาศัยการประสานความร่วมมือจากหลายภาคส่วน ภายใต้ระบบประชาธิปไตย คือ ความร่วมมือของภาครัฐภาคเอกชน ภาคประชาชนและประชาสังคม ทั้งนี้ รัฐธรรมนูญแห่งราชอาณาจักรไทยจะได้มีการกำหนดเกี่ยวกับบทบาทของยุทธศาสตร์ชาติและแนวทางในการนำยุทธศาสตร์ชาติไปสู่การปฏิบัติ เพื่อที่ส่วนราชการและหน่วยงานต่างๆ จะสามารถขับเคลื่อนการพัฒนาได้อย่างต่อเนื่องและบูรณาการ

ปัจจัยความสำเร็จของยุทธศาสตร์ชาติ

สาระของยุทธศาสตร์ชาติ กำหนดวิสัยทัศน์ระยะยาวที่ชัดเจน มีการกำหนดเป้าหมายและภาพในอนาคตของประเทศที่ชัดเจนและเป็นที่ยอมรับ รัฐบาลและยอมรับเป็นเจ้าของร่วมกันสามารถถ่ายทอดเป้าหมายของยุทธศาสตร์ชาติ สู่เป้าหมายเฉพาะด้านต่างๆ ตามระยะเวลาเป็นช่วงๆ ของหน่วยงานปฏิบัติได้ และมีการกำหนดตัวชี้วัดที่สามารถวัดผลสัมฤทธิ์ได้

ระบบและกฎหมาย มีกฎหมายรองรับ มีกลไกเชื่อมโยงกับแผนพัฒนาเศรษฐกิจและสังคมแห่งชาติ และแผนในระดับต่างๆ เพื่อให้ส่วนราชการนำยุทธศาสตร์ชาติไปปฏิบัติ รวมทั้งกรอบกฎหมายด้านการจัดสรรงบประมาณ ให้สามารถระดมทรัพยากรเพื่อผลักดันขับเคลื่อนการดำเนินการตามยุทธศาสตร์ชาติอย่างมีบูรณาการ และกรอบกฎหมายที่จะกำหนดให้การดำเนินการตามยุทธศาสตร์ชาติมีความต่อเนื่อง รวมทั้งมีระบบการติดตามและประเมินผลอย่างเป็นระบบในทุกระดับ

กลไกสู่การปฏิบัติ มีกลไกที่สอดรับ/สอดคล้องตั้งแต่ระดับการ จัดทำยุทธศาสตร์ การนำไปสู่การปฏิบัติ และการติดตามประเมินผล รวมทั้งมีกลไกในการกำกับดูแล บริหารจัดการและการขับเคลื่อนยุทธศาสตร์ชาติสู่การปฏิบัติอย่างมีประสิทธิภาพและหน่วยงานปฏิบัติจะต้องมีความเข้าใจ สามารถกำหนดแผนงานโครงการให้สอดคล้องกับเป้าหมายที่กำหนดไว้ในยุทธศาสตร์ชาติ

ความเชื่อมโยงของยุทธศาสตร์ชาติกับแผนในระดับต่างๆ

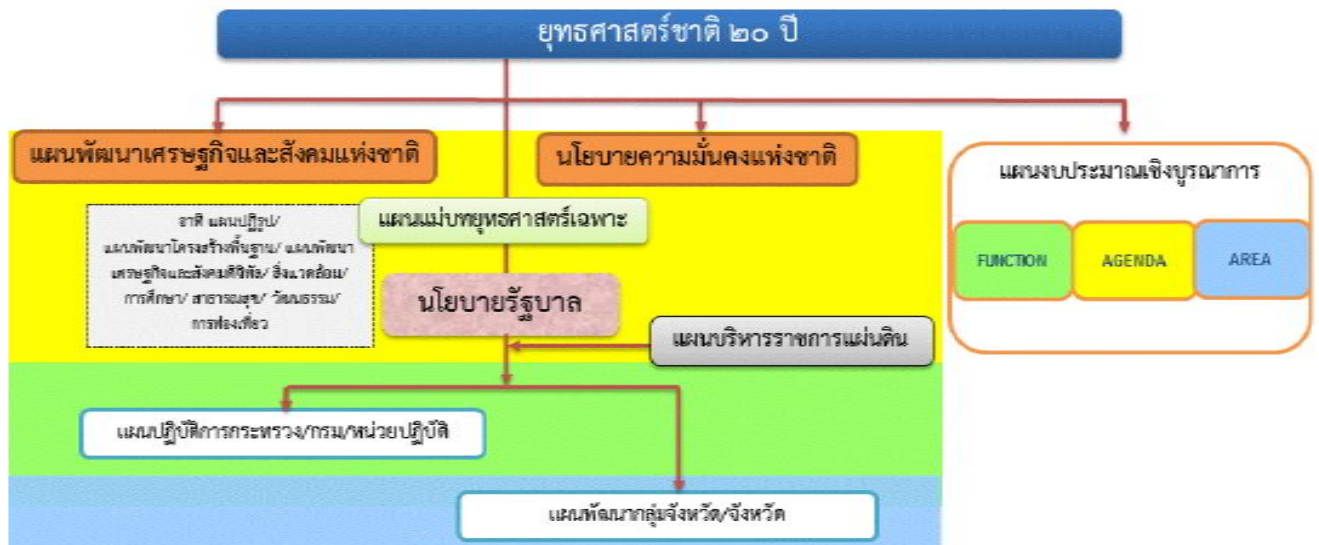

๑.๒ แผนพัฒนาเศรษฐกิจและสังคมแห่งชาติ ฉบับที่ ๑๒

๑. กรอบแนวคิดและหลักการ

ในช่วงของแผนพัฒนาเศรษฐกิจและสังคมแห่งชาติฉบับที่ ๑๒ (พ.ศ. ๒๕๖๐ – ๒๕๖๔) ประเทศไทยจะยังคงประสบภาวะแวดล้อมและบริบทของการเปลี่ยนแปลงต่างๆ ที่อาจก่อให้เกิดความเสี่ยงทั้งจากภายในและภายนอกประเทศ อาทิ กระแสการเปิดเศรษฐกิจเสรี ความท้าทายของเทคโนโลยีใหม่ๆ การเข้าสู่สังคมผู้สูงอายุ การเกิดภัยธรรมชาติที่รุนแรง ประกอบกับสถานการณ์ด้านต่างๆ ทั้งเศรษฐกิจ สังคม ทรัพยากรธรรมชาติและสิ่งแวดล้อมของประเทศในปัจจุบันที่ยังคงประสบปัญหาในหลายด้าน เช่น ปัญหาผลิตภาพการผลิตความสามารถในการแข่งขัน คุณภาพการศึกษา ความเหลื่อมล้ำทางสังคม เป็นต้น ทำให้การพัฒนาในช่วงแผนพัฒนาฯ ฉบับที่ ๑๒ จึงจำเป็นต้องยึดกรอบแนวคิดและหลักการในการวางแผนที่สำคัญ ดังนี้

- (๑) การน้อมนำและประยุกต์ใช้หลักปรัชญาของเศรษฐกิจพอเพียง
- (๒) คนเป็นศูนย์กลางของการพัฒนาอย่างมีส่วนร่วม
- (๓) การสนับสนุนและส่งเสริมแนวคิดการปฏิรูปประเทศ และ
- (๔) การพัฒนาสู่ความมั่นคง มั่งคั่ง ยั่งยืน สังคมอยู่ร่วมกันอย่างมีความสุข

๒. กรอบวิสัยทัศน์และเป้าหมาย

กรอบวิสัยทัศน์แผนพัฒนาฯ ฉบับที่ ๑๒

จากสถานะของประเทศและบริบทการเปลี่ยนแปลงต่างๆ ที่ประเทศกำลังประสบอยู่ ทำให้การกำหนดวิสัยทัศน์แผนพัฒนาฯ ฉบับที่ ๑๒ ยังคงมีความต่อเนื่องจากวิสัยทัศน์แผนพัฒนาฯ ฉบับที่ ๑๑ และกรอบหลักการของการวางแผนที่น้อมนำและประยุกต์ใช้หลักปรัชญาของเศรษฐกิจพอเพียง ยึดคนเป็นศูนย์กลางของการพัฒนาอย่างมีส่วนร่วม การพัฒนาที่ยึดหลักสมดุล ยั่งยืน โดยวิสัยทัศน์ของการพัฒนาในแผนพัฒนาฯ ฉบับที่ ๑๒ ต้องให้ความสำคัญกับการกำหนดทิศทางการพัฒนาที่มุ่งสู่การเปลี่ยนผ่านประเทศไทยจากประเทศที่มีรายได้ปานกลางไปสู่ประเทศที่มีรายได้สูง มีความมั่นคง และยั่งยืน สังคมอยู่ร่วมกันอย่างมีความสุข และนำไปสู่การบรรลุวิสัยทัศน์ระยะยาว “มั่นคง มั่งคั่ง ยั่งยืน” ของประเทศ

การกำหนดตำแหน่งทางยุทธศาสตร์ของประเทศ (Country Strategic Positioning)

เป็นการกำหนดตำแหน่งทางยุทธศาสตร์ของประเทศที่สอดคล้องกับยุทธศาสตร์ชาติที่ สศช. ได้จัดทำขึ้น

ประเทศไทยเป็นประเทศรายได้สูงที่มีการกระจายรายได้อย่างเป็นธรรม เป็นศูนย์กลางด้านการขนส่ง โลจิสติกส์ของภูมิภาคสู่ความเป็นชาติการค้าและบริการ (Trading and Service Nation) เป็นแหล่งผลิตสินค้าเกษตรอินทรีย์และเกษตรปลอดภัย แหล่งอุตสาหกรรมสร้างสรรค์และมีนวัตกรรมสูงที่เป็นมิตรต่อสิ่งแวดล้อม

แผนพัฒนาฯ ฉบับที่ ๑๒ เป็นแผนพัฒนาประเทศในระยะ ๕ ปี (พ.ศ. ๒๕๖๐-๒๕๖๔) ซึ่งแปลง ยุทธศาสตร์ชาติระยะ ๒๐ ปี (พ.ศ. ๒๕๖๐ – ๒๕๗๙) สู่การปฏิบัติอย่างเป็นรูปธรรม ดังนั้น ทิศทางการพัฒนาของแผนพัฒนาฯ ฉบับที่ ๑๒ จึงมุ่งเตรียมความพร้อมและวางรากฐานในการยกระดับประเทศไทยให้เป็น ประเทศที่พัฒนาแล้ว มีความมั่นคง มั่งคั่งยั่งยืนด้วยการพัฒนาตามปรัชญาของเศรษฐกิจพอเพียง โดยมีกรอบ วิสัยทัศน์และเป้าหมายอนาคตประเทศไทยในปี ๒๕๗๙ ซึ่งกำหนดไว้ในยุทธศาสตร์ชาติระยะ ๒๐ ปีเป็นกรอบ ที่แผนพัฒนาฯ ฉบับที่ ๑๒ มุ่งตอบสนองวัตถุประสงค์และเป้าหมายการพัฒนาที่กำหนดภายใต้ระยะเวลา ๕ ปี ต่อจากนี้ไปพิจารณาจากการประเมินสภาพแวดล้อมการพัฒนาทั้งจากภายนอกและภายในประเทศที่บ่งชี้ถึง จุดแข็งและจุดอ่อนของประเทศ และการสะท้อนถึงโอกาสและความเสี่ยงในการที่จะผลักดันขับเคลื่อนให้การ พัฒนาในด้านต่าง ๆ บรรลุผลได้ในระยะเวลา ๕ ปี แรกของยุทธศาสตร์ชาติระยะ ๒๐ ปี ทั้งนี้โดยได้คำนึงถึงการ ต่อยอดให้เกิดผลสัมฤทธิ์อย่างต่อเนื่องภายใต้แผนพัฒนาฯ ฉบับต่อไป ดังนั้น การพัฒนาประเทศในระยะแผนพัฒนาฯ ฉบับที่ ๑๒ จึงกำหนดวัตถุประสงค์และเป้าหมายรวมของการพัฒนาได้ ดังนี้

๑. เพื่อวางรากฐานให้คนไทยเป็นคนที่มีสมบูรณ์มีคุณธรรมจริยธรรม มีระเบียบวินัย ค่านิยมที่ดี มีจิตสาธารณะและมีความสุข โดยมีสุขภาพและสุขภาพที่ดี ครอบครัวอบอุ่น ตลอดจน เป็นคนเก่งที่มีทักษะความรู้ความสามารถและพัฒนาตนเองได้ต่อเนื่องตลอดชีวิต

๒. เพื่อให้คนไทยมีความมั่นคงทางเศรษฐกิจและสังคม ได้รับความเป็นธรรมในการเข้าถึงทรัพยากรและบริการทางสังคมที่มีคุณภาพ ผู้ด้อยโอกาสได้รับการพัฒนาศักยภาพ รวมทั้งชุมชนมีความเข้มแข็งพึ่งพาตนเองได้

๓. เพื่อให้เศรษฐกิจเข้มแข็ง แข่งขันได้ มีเสถียรภาพและมีความยั่งยืน สร้างความเข้มแข็งของฐานการผลิตและบริการเดิมและขยายฐานใหม่โดยการใช้นวัตกรรมที่เข้มข้นมากขึ้น สร้างความเข้มแข็งของ เศรษฐกิจฐานรากและสร้างความมั่นคงทางพลังงาน อาหาร และน้ำ

๔. เพื่อรักษาและฟื้นฟูทรัพยากรธรรมชาติและคุณภาพสิ่งแวดล้อมให้สามารถสนับสนุนการเติบโตที่เป็นมิตรกับสิ่งแวดล้อมและการมีคุณภาพชีวิตที่ดีของประชาชน

๕. เพื่อให้การบริหารราชการแผ่นดินมีประสิทธิภาพ โปร่งใส ทันทสมัย และมีการทำงานเชิงบูรณาการของภาคีการพัฒนา

๖. เพื่อให้มีการกระจายความเจริญไปสู่ภูมิภาคโดยการพัฒนาภาคและเมืองเพื่อรองรับการพัฒนายกระดับฐานการผลิตและบริการเดิมและขยายฐานการผลิตและบริการใหม่

๗. เพื่อผลักดันให้ประเทศไทยมีความเชื่อมโยง (Connectivity) กับประเทศต่างๆ ทั้งในระดับ อนุภูมิภาคภูมิภาค และนานาชาติได้อย่างสมบูรณ์และมีประสิทธิภาพ รวมทั้งให้ประเทศไทยมีบทบาทนำและสร้างสรรค์ในด้านการค้า การบริการ และการลงทุนภายใต้กรอบความร่วมมือต่างๆ ทั้งในระดับอนุภูมิภาค ภูมิภาค และโลก

เป้าหมายรวม เพื่อให้เป็นไปตามวัตถุประสงค์ดังกล่าว ได้กำหนดเป้าหมายรวมการพัฒนาของแผนพัฒนาฯฉบับที่ ๑๒ ประกอบด้วย

๑. คนไทยมีคุณลักษณะเป็นคนไทยที่สมบูรณ์มีวินัย มีทัศนคติและพฤติกรรมตามบรรทัดฐาน ที่ดีของสังคม มีความเป็นพลเมืองตื่นรู้ มีความสามารถในการปรับตัวได้อย่างรู้เท่าทันสถานการณ์ มีความรับผิดชอบ และทำประโยชน์ต่อส่วนรวม มีสุขภาพกายและใจที่ดีมีความเจริญงอกงามทางจิตวิญญาณ มีวิถีชีวิตที่พอเพียง และมีความเป็นไทย

๒. ความเหลื่อมล้ำทางด้านรายได้และความยากจนลดลง เศรษฐกิจฐานรากมีความเข้มแข็ง ประชาชนทุกคนมีโอกาสในการเข้าถึงทรัพยากร การประกอบอาชีพ และบริการทางสังคมที่มีคุณภาพอย่างทั่วถึง และเป็นธรรมกลุ่มที่มีรายได้ต่ำสุดร้อยละ ๔๐ มีรายได้เพิ่มขึ้นอย่างน้อยร้อยละ ๑๕

๓. ระบบเศรษฐกิจมีความเข้มแข็งและแข่งขันได้โครงสร้างเศรษฐกิจปรับสู่เศรษฐกิจฐาน บริการและดิจิทัลมีผู้ประกอบการรุ่นใหม่และเป็นสังคมผู้ประกอบการ ผู้ประกอบการขนาดกลางและขนาดเล็กที่เข้มแข็งสามารถใช้นวัตกรรมและเทคโนโลยีดิจิทัลในการสร้างสรรค์คุณค่าสินค้าและบริการ มีระบบการ ผลิตและให้บริการจากฐานรายได้เดิมที่มีมูลค่าเพิ่มสูงขึ้น และมีการลงทุนในการผลิตและบริการฐานความรู้ ขั้นสูงใหม่ๆ ที่เป็นมิตรกับสิ่งแวดล้อมและชุมชนรวมทั้งกระจายฐานการผลิตและการให้บริการสู่ภูมิภาคเพื่อ ลดความเหลื่อมล้ำ โดยเศรษฐกิจไทยมีเสถียรภาพและมีอัตราการขยายตัวเฉลี่ยร้อยละ ๕ ต่อปี และมีปัจจัย สนับสนุน อาทิ ระบบโลจิสติกส์พลังงาน และการลงทุนวิจัยและพัฒนา ที่เอื้อต่อการขยายตัวของภาคการผลิต และบริการ

๔. ทูทางธรรมชาติและคุณภาพสิ่งแวดล้อมสามารถสนับสนุนการเติบโตที่เป็นมิตรกับสิ่งแวดล้อม มีความมั่นคงทางอาหาร พลังงาน และน้ำ โดยเพิ่มพื้นที่ป่าไม้ให้ได้ร้อยละ ๔๐ ของพื้นที่ ประเทศเพื่อรักษาความสมดุลของระบบนิเวศ ลดการปล่อยก๊าซเรือนกระจกในภาคพลังงานและขนส่งไม่น้อย กว่าร้อยละ ๗ ภายใน

ปี ๒๕๖๓ เทียบกับการปล่อยในกรณีปกติ มีปริมาณหรือสัดส่วนของขยะมูลฝอยที่ได้รับ การจัดการอย่างถูกต้องหลัก สุขภาพดีขึ้น และรักษาคุณภาพน้ำและคุณภาพอากาศในพื้นที่วิกฤตให้อยู่ ในเกณฑ์มาตรฐาน

๕. มีความมั่นคงในเอกราชและอธิปไตย สังคมปลอดภัย สามัคคี สร้างภาพลักษณ์ดี และ เพิ่ม ความเชื่อมั่นของนานาชาติต่อประเทศไทย ความขัดแย้งทางอุดมการณ์และความคิดในสังคมลดลง ปัญหา อาชญากรรมลดลงปริมาณความสูญเสียจากภัยโจรสลัดและการลักลอบขนส่งสินค้าและค่านุขลดลง มีความพร้อมที่ ปกป้องประชาชนจากการก่อการร้ายและภัยพิบัติทางธรรมชาติ ประเทศไทยมีส่วนร่วมในการ กำหนดบรรทัดฐานระหว่าง ประเทศ เกิดความเชื่อมโยงการขนส่ง โลจิสติกส์ ห่วงโซ่มูลค่าเป็นหุ้นส่วนการพัฒนาที่สำคัญในอนุภูมิภาค ภูมิภาค และโลก อัตราการเติบโตของมูลค่าการลงทุนและการส่งออกของ ไทยในอนุภูมิภาค ภูมิภาค และอาเซียนสูงขึ้น

๖. มีระบบบริหารจัดการภาครัฐที่มีประสิทธิภาพ ทันสมัย โปร่งใส ตรวจสอบได้ กระจาย อำนาจและมีส่วนร่วมจากประชาชน บทบาทภาครัฐในการให้บริการซึ่งภาคเอกชนดำเนินการแทนได้ดีกว่า ลดลง เพิ่มการใช้ระบบดิจิทัลในการให้บริการ ปัญหาคอร์รัปชันลดลง และการบริหารจัดการขององค์กร ปกครองส่วนท้องถิ่น มีอิสระมากขึ้น โดยอันดับประสิทธิภาพภาครัฐที่จัดทำโดยสถาบันการศึกษานานาชาติและ อันดับความยากง่ายในการ ดำเนินธุรกิจในประเทศดีขึ้น การใช้จ่ายภาครัฐและระบบงบประมาณมีประสิทธิภาพ สูง ฐานภาษีกว้างขึ้น และดัชนีการ รับรู้การทุจริตดีขึ้น รวมถึงมีบุคลากรภาครัฐที่มีความรู้ความสามารถ และ ปรับตัวได้ทันกับยุคดิจิทัลเพิ่มขึ้น

เป้าหมาย

๑. การหลุดพ้นจากกับดักประเทศรายได้ปานกลางสู่รายได้สูง

- (๑) เศรษฐกิจขยายตัวเฉลี่ยไม่ต่ำกว่าร้อยละ ๕.๐
- (๒) ผลิตภัณฑ์มวลรวมในประเทศต่อหัว (GDP Per Capita) และรายได้ประชาชาติต่อหัว (GNP Per Capita) ณ สิ้นแผนพัฒนาฯ ฉบับที่ ๑๒ ในปี ๒๕๔๖ เพิ่มขึ้นเป็น ๓๑๗,๐๕๑ บาท (๙,๓๒๕ ดอลลาร์ สรอ.) และ ๓๐๑,๑๙๙ บาท (๘,๘๕๙ ดอลลาร์ สรอ.) ต่อคนต่อปี
- (๓) ผลผลิตภาพการผลิตเพิ่มขึ้นไม่ต่ำกว่าเฉลี่ยร้อยละ ๒.๕ ต่อปี
- (๔) การลงทุนรวมขยายตัวไม่ต่ำกว่าเฉลี่ยร้อยละ ๘.๐ (การลงทุนตัวของการลงทุนภาครัฐ ไม่ต่ำกว่าร้อยละ ๑๐.๐ และการลงทุนของภาคเอกชนขยายตัวไม่ต่ำกว่าเฉลี่ยร้อยละ ๗.๕ ในขณะที่ปริมาณการส่งออก ขยายตัวเฉลี่ยไม่ต่ำกว่าร้อยละ ๔.๐ ต่อปี)

๒. การพัฒนาศักยภาพคนให้สนับสนุนการเจริญเติบโตของประเทศและการสร้างสังคม

สูงวัยอย่างมีคุณภาพ

- (๑) ประชาชนทุกช่วงวัยมีความมั่นคงทางด้านเศรษฐกิจและสังคม (Socio-Economic Security) และมีคุณภาพชีวิตที่ดีขึ้น
- (๒) การศึกษาและการเรียนรู้ได้รับการพัฒนาคุณภาพ
- (๓) สถาบันทางสังคมมีความเข้มแข็งเป็นฐานรากที่เอื้อต่อการพัฒนาคน

๓. การลดความเหลื่อมล้ำในสังคม

- (๑) การกระจายรายได้มีความเท่าเทียมกันมากขึ้น
- (๒) บริการทางสังคมมีคุณภาพและมีการกระจายอย่างทั่วถึง

๔. การสร้างการเจริญเติบโตทางเศรษฐกิจและสังคมที่เป็นมิตรกับสิ่งแวดล้อม

- (๑) รักษาความมั่นคงของฐานทรัพยากร สร้างสมดุลระหว่างการอนุรักษ์และการใช้ ประโยชน์อย่างยั่งยืนและเป็นธรรม
- (๒) ขับเคลื่อนประเทศสู่เศรษฐกิจและสังคมที่เป็นมิตรต่อสิ่งแวดล้อม
- (๓) เพิ่มขีดความสามารถในการรับมือภัยพิบัติและการเปลี่ยนแปลงสภาพภูมิอากาศ

และสิ่งแวดล้อม

- (๔) เพิ่มประสิทธิภาพและเสริมสร้างธรรมาภิบาลในการบริหารจัดการทรัพยากรธรรมชาติ
- (๕) มีการบริหารจัดการน้ำให้สมดุลระหว่างการอุปสงค์และอุปทานของน้ำ

๕. การบริหารราชการแผ่นดินที่มีประสิทธิภาพ

- (๑) การบริหารงานภาครัฐที่โปร่งใส เป็นธรรม มีประสิทธิภาพ และมีส่วนร่วม
- (๒) ขจัดกาทุจริตคอร์รัปชัน
- (๓) มีการกระจายอำนาจที่เหมาะสม

แนวทางการพัฒนา

๑. การยกระดับศักยภาพการแข่งขันและการหลุดพ้นกับดักรายได้ปานกลางสู่รายได้สูง

- (๑) การส่งเสริมด้านการวิจัยและพัฒนา
- (๒) การพัฒนาผลิตภาพแรงงาน
- (๓) การส่งเสริมผู้ประกอบการที่เข้มแข็งและพาณิชย์ดิจิทัล
- (๔) การลงทุนโครงสร้างพื้นฐานเร่งลงทุนและพัฒนาโครงสร้างพื้นฐานด้านการคมนาคมขนส่งเพื่อเชื่อมโยงพื้นที่
- (๕) การปรับโครงสร้างการผลิต

คมนาคมขนส่งเพื่อเชื่อมโยงพื้นที่

๒. การพัฒนาศักยภาพคนตามช่วงวัยและการปฏิรูประบบเพื่อสร้างสังคมสูงวัยอย่างมี

คุณภาพ

- (๑) การพัฒนาศักยภาพคนในทุกช่วงวัยให้สนับสนุนการเจริญเติบโตของประเทศ
- (๒) การยกระดับคุณภาพการศึกษาและการเรียนรู้ให้มีคุณภาพ เท่าเทียมและทั่วถึง
- (๓) การพัฒนาด้านสุขภาพ โดยส่งเสริมการพัฒนาเทคโนโลยีและนวัตกรรมทาง
- (๔) การสร้างสภาพแวดล้อมและนวัตกรรมที่เอื้อต่อการดำรงชีพในสังคมสูงวัย

๓. การลดความเหลื่อมล้ำทางสังคม

- (๑) การยกระดับรายได้และสร้างโอกาสในการประกอบอาชีพ
- (๒) การจัดบริการทางสังคมให้ทุกคนตามสิทธิขั้นพื้นฐาน และเน้นการสร้างภูมิคุ้มกัน
- (๓) การสร้างความเสมอภาคในการเข้าถึงทรัพยากร
- (๔) การเข้าถึงกระบวนการยุติธรรมอย่างเสมอภาค

ระดับปัจเจก

๔. การรองรับการเชื่อมโยงภูมิภาคและความเป็นเมือง

- (๑) การลงทุนด้านโครงสร้างพื้นฐานและสิ่งอำนวยความสะดวกของเมือง
- (๒) การพัฒนาด้านการขนส่งและโลจิสติกส์เชื่อมโยงกับเพื่อนบ้าน
- (๓) การส่งเสริมการลงทุน การค้าชายแดน และการจัดตั้งเขตพัฒนาเศรษฐกิจพิเศษ

๕. การสร้างความเจริญเติบโตทางเศรษฐกิจและสังคมอย่างเป็นมิตรกับสิ่งแวดล้อม

- (๑) การรักษาทุนทางธรรมชาติเพื่อการเติบโตสีเขียว ใช้ประโยชน์จากทุนธรรมชาติ
- (๒) การส่งเสริมการบริโภคที่เป็นมิตรกับสิ่งแวดล้อม
- (๓) การส่งเสริมการผลิต การลงทุน และการสร้างงานสีเขียว
- (๔) การจัดการมลพิษและรักษาคุณภาพสิ่งแวดล้อม
- (๕) การพัฒนาความร่วมมือด้านสิ่งแวดล้อมระหว่างประเทศ

(๖) การเพิ่มขีดความสามารถในการปรับตัวเพื่อรองรับการเปลี่ยนแปลงสภาพภูมิอากาศและการบริหารจัดการเพื่อลดความเสี่ยงด้านภัยพิบัติ

๖. การบริหารราชการแผ่นดินที่มีประสิทธิภาพ

- (๑) การสร้างความโปร่งใส
- (๒) การพัฒนาบุคลากรภาครัฐ
- (๓) การสร้างรูปแบบการพัฒนา อปท. ให้เหมาะสม
- (๔) การสร้างระบบตรวจสอบ ติดตามและประเมินผลที่มีประสิทธิภาพ

การจัดทำแผนพัฒนาท้องถิ่นขององค์การบริหารส่วนตำบลมีความสัมพันธ์และสอดคล้องกับแผนยุทธศาสตร์พัฒนาขององค์กรปกครองส่วนท้องถิ่น โดยแผนยุทธศาสตร์การพัฒนายังต้องสอดคล้องกับแผนพัฒนาเศรษฐกิจและสังคมแห่งชาติ แต่ทั้งนี้ แผนพัฒนาเศรษฐกิจและสังคมแห่งชาติ ฉบับที่ ๑๑ (พ.ศ. ๒๕๕๕ - ๒๕๕๙) ได้สิ้นสุดลงและการจัดทำแผนพัฒนาเศรษฐกิจและสังคมแห่งชาติ ฉบับที่ ๑๒ อยู่ระหว่างการเสนอร่างแผนซึ่งได้กำหนดยุทธศาสตร์เอาไว้แล้ว

ดังนั้น เพื่อให้การจัดทำแผนพัฒนาท้องถิ่น (พ.ศ. ๒๕๖๑ - ๒๕๖๔) ขององค์การบริหารส่วนตำบลด่านแม่แฉลบ มีความสอดคล้องกับทิศทางแผนพัฒนาเศรษฐกิจและสังคมแห่งชาติ ฉบับที่ ๑๒ จึงได้จัดทำแผนที่สอดคล้องกับแผนพัฒนาเศรษฐกิจและสังคมแห่งชาติ ฉบับที่ ๑๒ ซึ่งมีทั้งหมด ๑๐ ยุทธศาสตร์ ดังนี้

ยุทธศาสตร์ที่ ๑ การเสริมสร้างและพัฒนาศักยภาพทุนมนุษย์

- (๑) ส่งเสริมให้เด็กปฐมวัยมี การพัฒนาทักษะทางสมอง และทักษะทางสังคมที่เหมาะสม
- (๒) พัฒนาทักษะการคิดวิเคราะห์ คิดสร้างสรรค์ ทักษะการทำงานและการใช้ชีวิตที่พร้อมเข้าสู่ตลาดงาน
- (๓) ลดปัจจัยเสี่ยงด้านสุขภาพและให้ทุกภาคส่วนคำนึงถึงผลกระทบต่อสุขภาพ
- (๔) ผลักดันให้สถาบัน ทางสังคมมีส่วนร่วม พัฒนาประเทศอย่างเข้มแข็ง

ยุทธศาสตร์ที่ ๒ การสร้างความเป็นธรรมลดความเหลื่อมล้ำในสังคม

- (๑) เพิ่มโอกาสให้กับกลุ่มประชากรร้อยละ ๔๐ ที่มี รายได้ต่ำสุดให้เข้าถึงบริการที่มีคุณภาพของรัฐ
- (๒) กระจายการให้บริการภาครัฐ ทั้งด้านการศึกษา สาธารณสุข และสวัสดิการที่มีคุณภาพให้ครอบคลุมและทั่วถึง
- (๓) การเสริมสร้างชุมชนเข้มแข็งตามหลักปรัชญาของเศรษฐกิจพอเพียง

ยุทธศาสตร์ที่ ๓ การสร้างความเข้มแข็งทางเศรษฐกิจและแข่งขันได้อย่างยั่งยืน

- (๑) ยกระดับการผลิตสินค้าเกษตรและอาหารเข้าสู่ระบบมาตรฐาน
- (๒) ต่อยอดความเข้มแข็งของอุตสาหกรรมที่มีศักยภาพปัจจุบันเพื่อยกระดับไปสู่อุตสาหกรรมที่ใช้เทคโนโลยีขั้นสูง
- (๓) วางอนาคตรากฐานการพัฒนาอุตสาหกรรม
- (๔) เสริมสร้างขีดความสามารถการแข่งขันใน เชิงธุรกิจของภาคบริการ
- (๕) ปรับปรุงแก้ไขกฎหมายและกฎระเบียบเพื่อส่งเสริมการค้าที่เป็นธรรมและอำนวยความสะดวก

สะดวกการค้าการลงทุน

(๖) เพิ่มประสิทธิภาพของระบบการเงินและสถาบันการเงินทั้งในตลาดเงินและตลาดทุนให้สามารถสนับสนุนการขยายตัวทางเศรษฐกิจ ลดต้นทุนในการให้บริการ

ยุทธศาสตร์ที่ ๔ การเติบโตที่เป็นมิตรกับสิ่งแวดล้อมเพื่อการพัฒนาอย่างยั่งยืน

- (๑) พัฒนาหลักเกณฑ์การปรับปรุงแผนที่แนว เขตที่ดินของรัฐแบบบูรณาการ (One Map)
- (๒) เพิ่มพื้นที่ป่าเศรษฐกิจเพื่อให้บรรลุเป้าหมาย ร้อยละ ๑๕ ของพื้นที่ประเทศ โดยส่งเสริมการปลูกไม้มีค่าทางเศรษฐกิจระยะยาว
- (๓) เร่งรัดให้มีการประกาศใช้ร่างพระราชบัญญัติ ทรัพยากรน้ำ พ.ศ..... และแผนบริหารจัดการ ทรัพยากรน้ำ
- (๔) ผลักดันกฎหมายและกลไกเพื่อการตัดแยก ขยะ สนับสนุนการแปรรูปเป็นพลังงาน

ยุทธศาสตร์ที่ ๕ การเสริมสร้างความมั่นคงแห่งชาติเพื่อการพัฒนา ประเทศ สุขุม มั่งคั่ง และยั่งยืน

- (๑) ประเทศไทยมีความสัมพันธ์และความร่วมมือ ด้านความมั่นคงในกลุ่มประเทศนานาประเทศ
- (๒) ปกป้องและเชิดชูสถาบันพระมหากษัตริย์
- (๓) สังคมมีความสมานฉันท์
- (๔) ประชาชนในจังหวัดชายแดนภาคใต้มีความ ปลอดภัยในชีวิตและทรัพย์สิน
- (๕) ประเทศไทยมีความพร้อมต่อการรับมือภัย คุกคามทางทหาร
- (๖) อันดับความเสี่ยงจากการก่อการร้ายต่ำกว่า อันดับที่ ๒๐ ของโลก

ยุทธศาสตร์ที่ ๖ การบริหารจัดการในภาครัฐ การป้องกันการทุจริตประทุมิชอบ และธรรมาภิบาลในสังคมไทย

- (๑) ปรับปรุงโครงสร้างหน่วยงาน
- (๒) ปรับปรุงกระบวนการงบประมาณ
- (๓) ป้องกันและปราบปราม
- (๔) ปฏิรูปกฎหมาย

ยุทธศาสตร์ที่ ๗ การพัฒนาโครงสร้างพื้นฐานและระบบโลจิสติกส์

- (๑) การพัฒนาโครงสร้างพื้นฐาน คมนาคมขนส่ง พัฒนาขนส่งทาง ราง ขนส่งสาธารณะ โครงข่ายถนนปรับปรุงกระบวนการงบประมาณขนส่งทางอากาศ ขนส่งทางน้ำ
- (๒) การพัฒนาระบบโลจิสติกส์ พัฒนามาตรฐานการบริหาร จัดการโลจิสติกส์ การอำนวยความสะดวกทางการค้า
- (๓) การพัฒนาด้านพลังงาน เพิ่มประสิทธิภาพการใช้พลังงาน การใช้พลังงานทดแทน ส่งเสริมไทยเป็นศูนย์กลางพลังงาน
- (๔) การพัฒนาเศรษฐกิจดิจิทัล ส่งเสริมการใช้เทคโนโลยีดิจิทัล ทางธุรกิจ สร้างความมั่นคงปลอดภัยทางไซเบอร์

ยุทธศาสตร์ที่ ๘ การพัฒนาวิทยาศาสตร์ เทคโนโลยี วิจัย และนวัตกรรม

- (๑) ส่งเสริมการลงทุน R&D ผลักดันในเชิงพาณิชย์และเชิงสังคมลงทุนวิจัยและพัฒนา กลุ่มเทคโนโลยีที่ไทยมีศักยภาพพัฒนาตลาดเทคโนโลยีและนวัตกรรมไทยเสริมสร้างระบบการบริหารจัดการทรัพย์สินทางปัญญา
- (๒) พัฒนาให้เป็นผู้ประกอบการทางเทคโนโลยีส่งเสริมการสร้างสรรค่นวัตกรรมด้านการ ออกแบบและการจัดการธุรกิจ
- (๓) พัฒนาสถานะแวดล้อมของวทน.ทั้งด้านบุคลากรโครงสร้างพื้นฐานทางวิทยาศาสตร์และเทคโนโลยีและการบริหารจัดการ

ยุทธศาสตร์ที่ ๙ การพัฒนาภาค เมือง และพื้นที่เศรษฐกิจ

- (๑) ภาคเหนือ เป็นฐานเศรษฐกิจมูลค่าสูง
- (๒) ภาคตะวันออกเฉียงเหนือ หลุดพ้นจากความยากจน สู่เป้าหมายการพึ่งตนเอง
- (๓) ภาคกลาง เป็นศูนย์กลางอุตสาหกรรมสีเขียว ชัยนำศูนย์กลางการผลิต อาหารและสินค้าเกษตรปลอดภัยได้ มาตรฐานโลก และศูนย์รวมการ ท่องเที่ยวของเอเชีย
- (๔) ภาคใต้ เป็นฐานเศรษฐกิจสีเขียว ได้มาตรฐาน สากลและแหล่ง ท่องเที่ยวระดับโลก
- (๕) พัฒนาสภาพแวดล้อมเมือง ศูนย์กลางของจังหวัด ให้เป็นเมืองน่าอยู่ เอื้อต่อการขยายตัวทางเศรษฐกิจและสังคม
- (๖) พัฒนาพื้นที่พื้นที่บริเวณ ชายฝั่งทะเลตะวันออก เป็นฐานการผลิตอุตสาหกรรมหลัก ของประเทศที่ขยายตัวมีสมดุล
- (๗) พัฒนาพื้นที่เศรษฐกิจใหม่บริเวณชายแดน เป็นประตูเศรษฐกิจเชื่อมโยงกับประเทศเพื่อนบ้าน

ยุทธศาสตร์ที่ ๑๐ ความร่วมมือระหว่างประเทศเพื่อการพัฒนา

- (๑) การพัฒนาความเชื่อมโยงในด้านต่างๆ
- (๒) ส่งเสริมให้ไทยเป็นฐาน ของการประกอบธุรกิจ การบริการ และการลงทุน
- (๓) การส่งเสริมการลงทุน ไทยในต่างประเทศ
- (๔) การสร้างความเป็นหุ้นส่วนการ พัฒนากับประเทศในอนุภูมิภาค ภูมิภาค และนานาชาติ

๑.๓ แผนพัฒนาภาค/แผนพัฒนากลุ่มจังหวัด/แผนพัฒนาจังหวัดกาญจนบุรี

ยุทธศาสตร์การพัฒนากลุ่มจังหวัดภาคกลางตอนล่าง ๑ (พ.ศ. ๒๕๖๖ - ๒๕๗๐)

เป้าหมายการพัฒนากลุ่มจังหวัดภาคกลางตอนล่าง ๑

“ศูนย์กลางการผลิตและการตลาดสินค้าภาคเกษตร อุตสาหกรรมปลอดภัย การท่องเที่ยวคุณภาพ
เชิงสร้างสรรค์ และการค้าภาคตะวันตก”

ตัวชี้วัดความสำเร็จตามเป้าหมายการพัฒนากลุ่มจังหวัด

เศรษฐกิจมั่นคง ประชาชนมั่งคั่ง ความสุขที่ยั่งยืน โดย

๑. เศรษฐกิจมั่นคง ประเมินจากอัตราการขยายตัวมูลค่าผลิตภัณฑ์มวลรวมของกลุ่มจังหวัด เพิ่มขึ้น
เฉลี่ยร้อยละ ๒.๕

๒. ประชาชนมั่งคั่ง ประเมินจากมูลค่าผลิตภัณฑ์กลุ่มจังหวัดเฉลี่ยต่อหัวเพิ่มขึ้น เฉลี่ย ๒,๔๕๕
บาท/คน

๓. ความสุขที่ยั่งยืน ประเมินจากค่าสัมประสิทธิ์ความไม่เสมอภาคในการกระจายรายได้ (GINI
INDEX) กลุ่มจังหวัดลดลงเฉลี่ย ๐.๐๐๕

ตัวชี้วัดความสำเร็จตามเป้าหมายการพัฒนากลุ่มจังหวัด

ตัวชี้วัด	ฐานข้อมูล	ค่าเป้าหมาย					
		2566	2567	2568	2569	2570	2566 - 2570
อัตราการขยายตัวมูลค่าผลิตภัณฑ์มวลรวมของกลุ่มจังหวัด (ร้อยละ)	(ข้อมูลเฉลี่ยร้อยละ ปี 2558 - 2562) 1.92	2	2.25	2.5	2.75	3	2.5
มูลค่าผลิตภัณฑ์มวลรวมของกลุ่มจังหวัด (ร้อยละ)	(ข้อมูลเฉลี่ยปี 2558 - 2562) 217,734 บาท	222,088 (เพิ่มขึ้น 4,354)	226,987 (เพิ่มขึ้น 4,899)	232,430 (เพิ่มขึ้น 5,443)	238,417 (เพิ่มขึ้น 5,987)	244,949 (เพิ่มขึ้น 6,532)	232,974 (เพิ่มขึ้น 5,443)
มูลค่าผลิตภัณฑ์มวลรวมของกลุ่มจังหวัดเฉลี่ยต่อหัว (บาท/คน)	(ข้อมูลปี 2562) 160,725 (บาท/คน)	163,000 (เพิ่มขึ้น 2,275)	165,500 (เพิ่มขึ้น 2,500)	168,000 (เพิ่มขึ้น 2,500)	170,500 (เพิ่มขึ้น 2,500)	173,000 (เพิ่มขึ้น 2,500)	168,000 (เพิ่มขึ้น 2,455)
สัมประสิทธิ์ความไม่เสมอภาคในการกระจายรายได้ (GINI INDEX) กลุ่มจังหวัดลดลง	(ข้อมูลปี 2562) 0.375	0.37 (ลดลง 0.005)	0.37 -	0.36 (ลดลง 0.01)	0.36 -	0.35 (ลดลง 0.01)	0.36 (ลดลง 0.005)

ที่มา : ระบบฐานข้อมูลสำนักงานพัฒนาการเศรษฐกิจและสังคมแห่งชาติ

ประเด็นการพัฒนาของกลุ่มจังหวัดภาคกลางตอนล่าง ๑

ประเด็นการพัฒนาที่ ๑ : พัฒนาสินค้าเกษตร อุตสาหกรรม พาณิชยกรรม และบริการด้วยเทคโนโลยีและนวัตกรรมสู่มาตรฐานสากล

ประเด็นการพัฒนาที่ ๒ : ศูนย์กลางการท่องเที่ยวคุณภาพเชิงสร้างสรรค์ ด้านนิเวศน์ สุขภาพ วัฒนธรรมในพื้นที่ประวัติศาสตร์ภาคตะวันตกและอารยธรรมทวารวดี

ประเด็นการพัฒนาที่ ๓ : พัฒนาและส่งเสริมการค้าชายแดนและการค้าผ่านแดนให้มีศักยภาพ ผลักดันเขตพัฒนาเศรษฐกิจพิเศษ นำไปสู่การกระตุ้นให้เกิดการค้าการลงทุนระหว่างประเทศ

วัตถุประสงค์/แนวทางการพัฒนา/ตัวชี้วัด ตามประเด็นการพัฒนา

ประเด็นการพัฒนาที่ ๑ : พัฒนาสินค้าเกษตร อุตสาหกรรม พาณิชยกรรม และบริการด้วยเทคโนโลยีและนวัตกรรมสู่มาตรฐานสากล

วัตถุประสงค์:

- (๑) พัฒนาสินค้า ผลิตภัณฑ์การเกษตร อุตสาหกรรม และบริการให้ได้คุณภาพ สู่มาตรฐานสากล
- (๒) เพิ่มศักยภาพผู้ผลิตและตลาดสินค้าภาคการเกษตร พาณิชยกรรม อุตสาหกรรม สู่เทคโนโลยี

ดิจิทัล

แนวทางการพัฒนา :

- (๑) เพิ่มพื้นที่การทำเกษตรปลอดภัยและเตรียมความพร้อมเพื่อการทำเกษตรอินทรีย์
- (๒) ส่งเสริมผู้ผลิต ผู้ประกอบการแรงงาน ภาคเกษตรกรรม พาณิชยกรรม อุตสาหกรรม ให้มีศักยภาพในการปรับเปลี่ยนกระบวนการผลิต การแปรรูป การบริหารจัดการตลาด และบริการโดยใช้เทคโนโลยีและนวัตกรรม
- (๓) ส่งเสริมและสนับสนุนการตลาดและประชาสัมพันธ์ สินค้าและบริการ
- (๔) ปรับปรุงโครงสร้างพื้นฐานและบริหารจัดการน้ำ เพื่อลดความเสี่ยงจากภัยพิบัติเพื่อสนับสนุนการพัฒนาสินค้า เกษตรอุตสาหกรรม และบริการ

ตัวชี้วัด :

ตารางตัวชี้วัดประเด็นการพัฒนาที่ ๑

ตัวชี้วัด	ข้อมูลปีฐาน		ค่าเป้าหมาย					
	2562	2563	2566	2567	2568	2569	2570	2566 - 2570
1. ร้อยละของจำนวนผู้เข้าร่วมโครงการด้านการเกษตรได้รับการรับรองมาตรฐาน (GAP/GFM/Organic และมาตรฐานอาหารปลอดภัยอื่นๆ)	N/A	N/A	จำนวนผู้เข้าร่วมโครงการได้รับการรับรองมาตรฐานร้อยละ 80 จากกลุ่มเป้าหมาย	จำนวนผู้เข้าร่วมโครงการได้รับการรับรองมาตรฐานร้อยละ 80 จากกลุ่มเป้าหมาย	จำนวนผู้เข้าร่วมโครงการได้รับการรับรองมาตรฐานร้อยละ 80 จากกลุ่มเป้าหมาย	จำนวนผู้เข้าร่วมโครงการได้รับการรับรองมาตรฐานร้อยละ 80 จากกลุ่มเป้าหมาย	จำนวนผู้เข้าร่วมโครงการได้รับการรับรองมาตรฐานร้อยละ 80 จากกลุ่มเป้าหมาย	จำนวนผู้เข้าร่วมโครงการได้รับการรับรองมาตรฐานร้อยละ 80 จากกลุ่มเป้าหมาย

ตัวชี้วัด	ข้อมูลปีฐาน		ค่าเป้าหมาย					
	2562	2563	2566	2567	2568	2569	2570	2566 - 2570
กลุ่มเป้าหมาย : ด้านการเกษตร			เป้าหมาย 375 GAP 375	เป้าหมาย 375 GAP 375	เป้าหมาย 400 GAP 400	เป้าหมาย 400 GAP 400	เป้าหมาย 400 GAP 400	เป้าหมาย 390 GAP 390
ด้านประมง			เป้าหมาย 190 GAP 115 GAP มกษ 75	เป้าหมาย 190 GAP 115 GAP มกษ 75	เป้าหมาย 190 GAP 115 GAP มกษ 75	เป้าหมาย 190 GAP 115 GAP มกษ 75	เป้าหมาย 190 GAP 115 GAP มกษ 75	เป้าหมาย 190 GAP 115 GAP มกษ 75
ด้านปศุสัตว์			เป้าหมาย 300 GFM 300	เป้าหมาย 300 GFM 300	เป้าหมาย 300 GFM 300	เป้าหมาย 300 GFM 300	เป้าหมาย 300 GFM 300	เป้าหมาย 300 GFM 300
2. จำนวนผู้เข้าร่วมโครงการที่ได้รับการรับรองมาตรฐานเข้าถึงช่องทางจำหน่ายสินค้า	N/A	N/A	จำนวนผู้เข้าร่วมโครงการที่ได้รับการรับรองมาตรฐานเข้าถึงช่องทางจำหน่ายสินค้า	จำนวนผู้เข้าร่วมโครงการที่ได้รับการรับรองมาตรฐานเข้าถึงช่องทางจำหน่ายสินค้า	จำนวนผู้เข้าร่วมโครงการที่ได้รับการรับรองมาตรฐานเข้าถึงช่องทางจำหน่ายสินค้า	จำนวนผู้เข้าร่วมโครงการที่ได้รับการรับรองมาตรฐานเข้าถึงช่องทางจำหน่ายสินค้า	จำนวนผู้เข้าร่วมโครงการที่ได้รับการรับรองมาตรฐานเข้าถึงช่องทางจำหน่ายสินค้า	จำนวนผู้เข้าร่วมโครงการที่ได้รับการรับรองมาตรฐานเข้าถึงช่องทางจำหน่ายสินค้า
(ใช้ข้อมูลจากการเกษตรผู้เข้าร่วมกิจกรรมการรับรองมาตรฐานในแต่ละปี)			จำหน่ายสินค้าร้อยละ 80	จำหน่ายสินค้าร้อยละ 80	จำหน่ายสินค้าร้อยละ 80	จำหน่ายสินค้าร้อยละ 80	จำหน่ายสินค้าร้อยละ 80	จำหน่ายสินค้าร้อยละ 80
3. จำนวนเทคโนโลยีและนวัตกรรมภาคเกษตรกรรมพาณิชย์กรรมอุตสาหกรรม สินค้าชุมชนที่ใช้เทคโนโลยีและนวัตกรรม	N/A	N/A	เพิ่มขึ้น 20 เทคโนโลยี และ นวัตกรรม	เพิ่มขึ้น 20 เทคโนโลยี และ นวัตกรรม	เพิ่มขึ้น 20 เทคโนโลยี และ นวัตกรรม	เพิ่มขึ้น 20 เทคโนโลยี และ นวัตกรรม	เพิ่มขึ้น 20 เทคโนโลยี และ นวัตกรรม	เพิ่มขึ้น 20 เทคโนโลยี และ นวัตกรรม

ประเด็นการพัฒนาที่ ๒ : ศูนย์กลางการท่องเที่ยวคุณภาพเชิงสร้างสรรค์ ด้านนิเวศน์ สุขภาพ วัฒนธรรมในพื้นที่ประวัติศาสตร์ภาคตะวันตกและอารยธรรมทวารวดี

วัตถุประสงค์:

เพิ่มรายได้จากการท่องเที่ยวเชิงสร้างสรรค์ คุณภาพ กระจายรายได้ให้สู่ชุมชน

แนวทางการพัฒนา :

- (๑) พัฒนาโครงสร้างพื้นฐานและสิ่งอำนวยความสะดวกเพื่อเชื่อมโยง แหล่งท่องเที่ยวของกลุ่มจังหวัด
- (๒) สนับสนุนกิจกรรมการตลาด การประชาสัมพันธ์ เพื่อส่งเสริมกิจกรรมการท่องเที่ยวของกลุ่มจังหวัด
- (๓) พัฒนาแหล่งท่องเที่ยวให้เติบโตอย่างยั่งยืนด้วยการยกระดับการท่องเที่ยวเชิงคุณภาพ
- (๔) พัฒนาศักยภาพบุคลากรด้านการท่องเที่ยว ทั้งผู้ประกอบการด้านการท่องเที่ยว และผู้ที่มีส่วนเกี่ยวข้องกับชุมชนในแหล่งท่องเที่ยว
- (๕) ส่งเสริมและพัฒนาการนำเทคโนโลยีและนวัตกรรมมาใช้สนับสนุนการท่องเที่ยวแผนงานและโครงการสำคัญ

ตัวชี้วัด :

ตาราง ตัวชี้วัดประเด็นการพัฒนาที่ ๒

ตัวชี้วัด	ข้อมูลปีฐาน		ค่าเป้าหมาย					
	2563	2564	2566	2567	2568	2569	2570	2566 - 2570
1. ร้อยละที่เพิ่มขึ้นของรายได้จากการท่องเที่ยวเฉลี่ย 2 ปี ย้อนหลัง	- 34.53	N/A	2%	2%	2%	2%	2%	2%
รายได้จากการท่องเที่ยว (ล้านบาท)	25,077.23							

ประเด็นการพัฒนาที่ ๓ : พัฒนาและส่งเสริมการค้าชายแดนและการค้าผ่านแดนให้มีศักยภาพ ผลักดันเขตพัฒนาเศรษฐกิจพิเศษ นำไปสู่การกระตุ้นให้เกิดการค้าการลงทุนระหว่างประเทศ

วัตถุประสงค์ :

อัตราการขยายตัวของมูลค่าการค้าชายแดนเพิ่มขึ้น

แนวทางการพัฒนา :

- (๑) การพัฒนาโครงสร้างพื้นฐานและระบบอำนวยความสะดวก ระบบโลจิสติกส์และเครือข่ายคมนาคม เพื่อกระตุ้นให้เกิดการค้าการลงทุน เชื่อมโยงการค้าสู่เอเชีย
- (๒) พัฒนาด่านชายแดนและเขตพัฒนาเศรษฐกิจพิเศษ
- (๓) ส่งเสริมกิจกรรมทางการตลาดและการประชาสัมพันธ์ทั้งในประเทศและต่างประเทศ

- (๔) พัฒนาสินค้าผลิตภัณฑ์และบริการเพื่อการค้า การนำเข้าและการส่งออก
- (๕) ยกกระดับผู้ประกอบการและแรงงานของกลุ่มจังหวัดให้มีความสามารถในการแข่งขันและสามารถประกอบธุรกิจระหว่างประเทศได้
- (๖) พัฒนาระบบส่งเสริมและกระตุ้นให้เกิดการค้า การลงทุนในกลุ่มจังหวัด และผลักดันให้มีการลงทุนในต่างประเทศ
- (๗) การพัฒนาความร่วมมือระหว่างประเทศด้านนวัตกรรมและเทคโนโลยีต่างๆ

ตัวชี้วัด :

ตารางตัวชี้วัดประเด็นการพัฒนาที่ ๓

ตัวชี้วัด	ข้อมูลพื้นฐาน	ค่าเป้าหมาย					
	ข้อมูลเฉลี่ย ปี พ.ศ. 2559 - 2563	2566	2567	2568	2569	2570	2566 - 2570
1. มูลค่าการค้าชายแดน (ไม่รวมก๊าซธรรมชาติ) เพิ่มขึ้น ร้อยละ 1 ต่อปี	2,465.74 ล้านบาท	2,490.40 ล้านบาท	2,515.30 ล้านบาท	2,540.45 ล้านบาท	2,565.86 ล้านบาท	2,591.52 ล้านบาท	2,540.71 ล้านบาท

แผนงานและโครงการสำคัญ

ประเด็นการพัฒนาที่ ๑ : พัฒนาสินค้าเกษตร อุตสาหกรรม พาณิชยกรรม และบริการด้วยเทคโนโลยีและนวัตกรรมสู่มาตรฐานสากล

๑) แผนงาน

แผนงานเพิ่มศักยภาพภาคการเกษตร

๒) โครงการสำคัญ

- (๑) โครงการพัฒนาศักยภาพและยกระดับการผลิตสินค้าเกษตรปลอดภัยและเกษตรอินทรีย์
- (๒) โครงการปรับปรุงถนนเพื่อขนส่งสินค้าทางการเกษตร
- (๓) โครงการการพัฒนาผลิตโคเนื้อของกลุ่มจังหวัดภาคกลางตอนล่าง ๑
- (๔) โครงการพัฒนาสินค้าสัตว์น้ำด้วยเทคโนโลยีและนวัตกรรมสู่มาตรฐานสากล
- (๕) โครงการพัฒนาแหล่งน้ำเพื่อยกระดับการผลิตภาคเกษตรและอุตสาหกรรมในพื้นที่กลุ่มจังหวัดภาคกลางตอนล่าง ๑
- (๖) โครงการส่งเสริมการตลาดและสร้างมูลค่าเพิ่มสินค้าเกษตร และเกษตรแปรรูป
- (๗) โครงการเพิ่มศักยภาพการผลิตและการแปรรูปผลิตภัณฑ์เพื่อสร้างมูลค่าเพิ่มให้กับสินค้าปศุสัตว์ในกลุ่มจังหวัดภาคกลางตอนล่าง ๑
- (๘) โครงการพัฒนาและเพิ่มศักยภาพการผลิตและการตลาดสินค้าสัตว์น้ำสวยงามที่มีมูลค่าการส่งออก
- (๙) โครงการพัฒนาชุมชนเลี้ยงไก่พื้นเมืองสู่วิถีที่ยั่งยืน

ประเด็นการพัฒนาที่ ๒ : ศูนย์กลางการท่องเที่ยวคุณภาพเชิงสร้างสรรค์ ด้านนิเวศน์ สุขภาพ วัฒนธรรมในพื้นที่ประวัติศาสตร์ภาคตะวันตกและอารยธรรมทวารวดี

๑) แผนงาน

แผนงานเพิ่มศักยภาพภาคการท่องเที่ยวและบริหาร ๑๒๒

๒) โครงการสำคัญ

- (๑) โครงการพัฒนาโครงสร้างพื้นฐานด้านการท่องเที่ยวเพื่อยกระดับการเชื่อมโยงแหล่งท่องเที่ยว
- (๒) โครงการเส้นทางท่องเที่ยวทางวัฒนธรรมตามอัตลักษณ์ท้องถิ่น
- (๓) โครงการพัฒนาและยกระดับมาตรฐานแหล่งท่องเที่ยวอุทยานแห่งชาติในกลุ่มจังหวัดภาคกลางตอนล่าง ๑
- (๔) โครงการส่งเสริมและพัฒนาบุคลากร และบริการด้านการท่องเที่ยวกลุ่มทวารวดี
- (๕) โครงการพัฒนาโครงสร้างพื้นฐานแหล่งท่องเที่ยวอุทยานแห่งชาติในกลุ่มจังหวัดภาคกลางตอนล่าง ๑
- (๖) โครงการส่งเสริมและพัฒนาการตลาดและการประชาสัมพันธ์การท่องเที่ยวเชิงรุก
- (๗) โครงการส่งเสริมการท่องเที่ยวเชิงประวัติศาสตร์และอารยธรรมทวารวดี

ประเด็นการพัฒนาที่ ๓ : พัฒนาและส่งเสริมการค้าชายแดนและการค้าผ่านแดนให้มีศักยภาพผลักดันเขตพัฒนาเศรษฐกิจพิเศษ นำไปสู่การกระตุ้นให้เกิดการค้าการลงทุน

๑) แผนงาน

แผนงานส่งเสริมและพัฒนาการค้าชายแดน

๒) โครงการสำคัญ

- (๑) โครงการพัฒนาศักยภาพผู้ประกอบการกลุ่มจังหวัดภาคกลางตอนล่าง ๑ เพื่อการส่งออก

๒. ยุทธศาสตร์ขององค์การบริหารส่วนตำบลด่านแม่แฉลบ

๒.๑ วิสัยทัศน์

“เศรษฐกิจดี ชีวิตมีคุณภาพ สิ่งแวดล้อมสมบูรณ์ การบริหารจัดการที่ดีด้วยหลักธรรมาภิบาล”

๒.๒ ยุทธศาสตร์

ยุทธศาสตร์ที่ ๑ การพัฒนาด้านเศรษฐกิจ

ยุทธศาสตร์ที่ ๒ การพัฒนาด้านสังคม

ยุทธศาสตร์ที่ ๓ การพัฒนาด้านทรัพยากรธรรมชาติและสิ่งแวดล้อม

ยุทธศาสตร์ที่ ๔ การส่งเสริมสถาบันชาติ ศาสนา พระมหากษัตริย์ ศิลปะ ประเพณี และวัฒนธรรม

ยุทธศาสตร์ที่ ๕ การพัฒนาด้านการบริหารจัดการ

๒.๓ เป้าประสงค์

(๑) ปรับปรุงและพัฒนาโครงสร้างพื้นฐาน สาธารณูปโภค สาธารณูปการให้ได้มาตรฐานและเพียงพอ ทั้งปัจจุบันและในอนาคต

(๒) ส่งเสริมการพัฒนาด้านเศรษฐกิจพอเพียง การพัฒนาคน สังคม และคุณภาพชีวิต

(๓) จัดระเบียบชุมชน สังคม และการรักษาความสงบเรียบร้อย

(๔) วางแผน การส่งเสริมการลงทุน เกษตรกรรม พาณิชยกรรม และการท่องเที่ยว

(๕) บำรุงรักษาบริหารจัดการและอนุรักษ์ทรัพยากรธรรมชาติและสิ่งแวดล้อมให้เกิดความสมดุล

(๖) ส่งเสริมศิลปะ ศาสนา วัฒนธรรม จารีตประเพณี และภูมิปัญญาท้องถิ่น

(๗) พัฒนาระบบการบริหารจัดการบ้านเมืองที่ดี เพิ่มประสิทธิภาพการเมือง การบริหาร

การพัฒนาบุคลากร และกระบวนการประชาคม

๒.๔ ตัวชี้วัด

ร้อยละของความสำเร็จของเป้าหมาย/ผลผลิตโครงการ

๒.๕ ค่าเป้าหมาย

(๑) ระบบโครงสร้างพื้นฐาน สาธารณูปโภค และสาธารณูปการ มีอย่างเพียงพอ และได้มาตรฐาน

(๒) ประชาชนมีคุณภาพชีวิตที่ดี ชุมชนมีความเข้มแข็ง

(๓) ประชาชนมีความปลอดภัยในชีวิตและทรัพย์สิน และมีความสงบเรียบร้อยในชุมชน

(๔) การวางแผน การส่งเสริมการลงทุน เกษตรกรรม พาณิชยกรรม และการท่องเที่ยวได้รับการส่งเสริมเพื่อเตรียมความพร้อมเข้าสู่ประชาคมเศรษฐกิจอาเซียน

(๕) ทรัพยากร ธรรมชาติและสิ่งแวดล้อมเกิดความสมดุล

(๖) อนุรักษ์ พื้นฟูศิลปะ วัฒนธรรม จารีตประเพณี และภูมิปัญญาท้องถิ่น อีกทั้งส่งเสริมให้ประชาชนมีความตระหนักในสถาบันชาติ ศาสนา พระมหากษัตริย์

(๗) การบริหารงานที่ดี มีประสิทธิภาพ เกิดความโปร่งใส สามารถตรวจสอบได้

๒.๖ กลยุทธ์

เพื่อให้บรรลุเป้าหมายขององค์การบริหารส่วนตำบลด่านแม่ฉลบ จำเป็นอย่างยิ่งที่จะต้องให้ความสำคัญกับการวางบทบาทการพัฒนาตำบลด่านแม่ฉลบในอนาคต อย่างเหมาะสมสอดคล้องกับปัญหาความต้องการของประชาชน รวมทั้งสอดคล้องกับศักยภาพและบทบาทหน้าที่ขององค์การบริหารส่วนตำบล เพื่อที่จะให้ประชาชนได้รับประโยชน์สูงสุด ดังนั้น จึงได้กำหนดกลยุทธ์ ดังนี้

ยุทธศาสตร์การพัฒนา	กลยุทธ์/แนวทางการพัฒนา
๑. ยุทธศาสตร์การพัฒนาด้านเศรษฐกิจ	๑. ปรับปรุงและพัฒนาโครงสร้างพื้นฐาน สาธารณูปโภค สาธารณูปการให้ได้มาตรฐานและเพียงพอ พัฒนาแหล่งน้ำ ส่งเสริมอาชีพ และส่งเสริมการท่องเที่ยวทั้งปัจจุบันและในอนาคต
๒. ยุทธศาสตร์พัฒนาด้านสังคม	๑. ส่งเสริมการพัฒนาด้านเศรษฐกิจพอเพียง ส่งเสริมสวัสดิการสังคม เด็ก สตรี ผู้สูงอายุ ผู้พิการ ผู้ด้อยโอกาส พัฒนาและส่งเสริมกีฬานันทนาการ การศึกษา สาธารณสุข เครือข่ายทางสังคมและสถาบันครอบครัว รักษาความสงบเรียบร้อยและความปลอดภัยในชีวิตและทรัพย์สิน ป้องกันและบรรเทาสาธารณภัย ๒. ส่งเสริมประชาธิปไตยและการมีส่วนร่วมของประชาชนในการพัฒนาท้องถิ่น
๓. ยุทธศาสตร์การพัฒนาด้านทรัพยากรธรรมชาติและสิ่งแวดล้อม	๑. ป้องกันและอนุรักษ์ทรัพยากรธรรมชาติและสิ่งแวดล้อม ส่งเสริมให้เกิดการผลิต การบริการ การบริโภคที่เป็นมิตรกับสิ่งแวดล้อมและบริหารจัดการขยะในชุมชน
๔. ยุทธศาสตร์การส่งเสริมสถาบันชาติ ศาสนา พระมหากษัตริย์ ศิลปะ ประเพณี และวัฒนธรรม	๑. ส่งเสริมและเผยแพร่ศิลปวัฒนธรรม จารีตประเพณีและภูมิปัญญาท้องถิ่น อนุรักษ์ศิลปวัฒนธรรม โบราณสถาน โบราณวัตถุ วันสำคัญของชาติ ส่งเสริมและปกป้องสถาบันชาติและพระมหากษัตริย์
๕. ยุทธศาสตร์การพัฒนาด้านการบริหารจัดการ	๑. การพัฒนาองค์กรให้มีประสิทธิภาพ สร้างระบบบริหารกิจการบ้านเมืองที่ดี พัฒนาความรู้ให้บุคลากร

๒.๗ จุดยืนทางยุทธศาสตร์

องค์การบริหารส่วนตำบลด่านแม่แฉลบ ให้ความสำคัญต่อการดำเนินการแก้ไขปัญหาความเดือดร้อน และการพัฒนาคุณภาพชีวิตของประชาชนในพื้นที่ในด้านต่าง ๆ โดยเฉพาะการปรับปรุง พื้นฟู พัฒนาการ จัดบริการสาธารณะ หรือโครงสร้างพื้นฐาน ซึ่งถือเป็นภารกิจหลักขององค์กรปกครองส่วนท้องถิ่น ตลอดจนการพัฒนา ด้านการศึกษา อันเป็นรากฐานสำคัญต่อการพัฒนาคน พัฒนาประเทศ ให้มีคุณภาพสูง การพัฒนาที่ยั่งยืนควบคู่กับ การพัฒนาด้านสังคม เศรษฐกิจ สภาพแวดล้อมต่างๆ ที่เกี่ยวข้องโดยตรงกับชีวิตความเป็นอยู่ของประชาชน โดยยึด หลักการมีส่วนร่วม ความสอดคล้องกับนโยบายรัฐบาล และแผนพัฒนาระดับต่าง ๆ รวมถึงพิจารณา วิเคราะห์สภาพ ปัญหา ความต้องการของประชาชน และความพึงพอใจของประชาชนที่มีต่อการพัฒนา องค์การบริหารส่วนตำบลด่าน แม่แฉลบ จึงกำหนดจุดยืนทางยุทธศาสตร์การพัฒนาไว้ ๕ ประเด็นยุทธศาสตร์ ดังนี้

๑. ยุทธศาสตร์ที่ ๑ การพัฒนาด้านเศรษฐกิจ
๒. ยุทธศาสตร์ที่ ๒ การพัฒนาด้านสังคม
๓. ยุทธศาสตร์ที่ ๓ การพัฒนาด้านทรัพยากรธรรมชาติและสิ่งแวดล้อม
๔. ยุทธศาสตร์ที่ ๔ การส่งเสริมสถาบันชาติ ศาสนา พระมหากษัตริย์ ศิลปะ ประเพณี และวัฒนธรรม
๕. ยุทธศาสตร์ที่ ๕ การพัฒนาด้านการบริหารจัดการ

๒.๘ ความเชื่อมโยงของยุทธศาสตร์ในภาพรวม

ในภาพรวมแล้วยุทธศาสตร์การพัฒนาขององค์การบริหารส่วนตำบลด่านแม่แฉลบ มุ่งพัฒนา ๕ ด้าน ได้แก่ การพัฒนาด้านเศรษฐกิจ, การพัฒนาด้านสังคม, การพัฒนาด้านทรัพยากรธรรมชาติและสิ่งแวดล้อม, การส่งเสริมสถาบันชาติ ศาสนา พระมหากษัตริย์ ศิลปะ ประเพณี และวัฒนธรรม และการพัฒนาด้านการบริหารจัดการ

๓. การวิเคราะห์เพื่อพัฒนาท้องถิ่น

๓.๑ การวิเคราะห์กรอบการจัดทำยุทธศาสตร์ขององค์กรปกครองส่วนท้องถิ่น

องค์การบริหารส่วนตำบลด่านแม่ฉลบ ได้จัดให้มีการประชุมเพื่อรวบรวมความคิดเห็นในการพัฒนาท้องถิ่น ในการนี้จึงได้นำข้อมูลต่างๆ ซึ่งผ่านการแสดงความคิดเห็นจากประชาชน การดำเนินงานที่ผ่านมา และจากการสำรวจข้อมูลความจำเป็นพื้นฐานมาวิเคราะห์และสรุปปัญหาได้ ดังนี้

ประเด็นปัญหา	สภาพปัญหา/สาเหตุ
๑. ด้านการพัฒนาเศรษฐกิจ	๑. ปัญหาพื้นที่การเกษตรจากภัยธรรมชาติ เช่น ภัยแล้ง ๒. เส้นทางขนส่งสินค้าชำรุด เสียหาย ทำให้การขนส่งสินค้าล่าช้า ๓. การใช้สารเคมีในกระบวนการผลิต ส่งผลต่อคุณภาพชีวิตของประชาชน ๔. ต้นทุนการผลิตสูงแต่ผลผลิตทางการเกษตรราคาตกต่ำ ทำให้รายได้ไม่เพียงพอกับรายจ่าย ๕. ขาดการรวมกลุ่มของเกษตรกร ๖. งบประมาณไม่เพียงพอต่อการดูแลสภาพพื้นที่
๒. ด้านการพัฒนาสังคม	๑. ปัญหายาเสพติดในพื้นที่ ๒. การดูแลคนพิการ ผู้ด้อยโอกาส และผู้สูงอายุจากรัฐยังไม่ทั่วถึง ๓. ปัญหาชุมชนยังไม่เข้มแข็ง ๔. บุคลากรทางการศึกษาไม่เพียงพอ ๕. ประชาชนบางส่วนยังไม่เข้าใจในบทบาทหน้าที่ของ อบต.
๓. ด้านการพัฒนาทรัพยากรธรรมชาติและสิ่งแวดล้อม	๑. ประชาชนยังไม่ให้ความสำคัญกับการอนุรักษ์ทรัพยากรธรรมชาติและสิ่งแวดล้อมมากนัก ๒. ปัญหาเรื่องการบริหารจัดการขยะ
๔. ด้านการส่งเสริมสถาบันชาติ ศาสนา พระมหากษัตริย์ ศิลปะ ประเพณี และวัฒนธรรม	๑. แนวทางการดำเนินงานไม่สอดคล้องกับการดำเนินการอนุรักษ์ศิลปะ ประเพณี และวัฒนธรรม
๕. ด้านการพัฒนาการบริหารจัดการ	๑. บุคลากรไม่เพียงพอต่อการปฏิบัติงานที่ ๒. งบประมาณในการบริหารจัดการไม่เพียงพอ

๓.๒ การประเมินสถานการณ์สภาพแวดล้อมภายนอกที่เกี่ยวข้อง

การประเมินสถานการณ์การพัฒนา เป็นการวิเคราะห์ถึงโอกาส และภาวะคุกคามหรือข้อจำกัด อันเป็นสภาวะแวดล้อมภายนอกที่มีผลต่อการพัฒนาในด้านต่าง ๆ ของท้องถิ่น รวมทั้งการวิเคราะห์จุดอ่อน จุดแข็งของท้องถิ่น อันเป็นสภาวะแวดล้อมภายในท้องถิ่น ซึ่งทั้งหมดเป็นการประเมินสถานการณ์ของท้องถิ่นในปัจจุบัน โดยเป็นการตอบคำถามว่า “ปัจจุบันท้องถิ่นมีสถานการณ์การพัฒนายู่จุดไหน” สำหรับใช้เป็นประโยชน์ในการกำหนดการดำเนินงานในอนาคต ทั้งนี้ โดยใช้เทคนิค SWOT Analysis การพิจารณาถึงปัจจัยภายใน ได้แก่ จุดแข็ง (Strengths-S) จุดอ่อน (Weakness-W) และปัจจัยภายนอก ได้แก่ โอกาส (Opportunities-O) และอุปสรรค (Threats-T)

จุดแข็ง (Strengths - S) เป็นการพิจารณาปัจจัยภายในหน่วยงานว่ามีส่วนดี ความเข้มแข็ง ความสามารถ ศักยภาพ ส่วนที่ส่งเสริมความสำเร็จซึ่งจะพิจารณาในด้านต่าง ๆ

จุดอ่อน (Weakness - W) เป็นการพิจารณาปัจจัยภายในหน่วยงานที่มีส่วนเสีย ความอ่อนแอ ข้อจำกัด ความไม่พร้อม ซึ่งจะพิจารณาในด้านต่าง ๆ เช่นเดียวกับการวิเคราะห์จุดแข็ง

ปัจจัยภายใน ประกอบด้วยปัจจัยด้านต่าง ๆ ดังนี้

จุดแข็ง (Strengths)	จุดอ่อน (Weaknesses)
<ol style="list-style-type: none"> ๑. พื้นที่องค์การบริหารส่วนตำบลด่านแม่แฉลบ มีความอุดมสมบูรณ์ เป็นแหล่งผลิตผลผลิตทางการเกษตร ๒. มีสถานที่ท่องเที่ยวที่สำคัญในจังหวัดกาญจนบุรี ๓. สถานที่สวยงาม เนื่องจากมีอ่างเก็บน้ำขนาดใหญ่เป็นที่ตั้งของแพพักมากมาย นำมาซึ่งรายได้ เข้าสู่ท้องถิ่น ๔. ผู้บริหารให้ความสำคัญในการดำเนินการพัฒนาองค์กร คุณภาพชีวิตของประชาชนและพื้นที่ ๕. มีชนชาติหลากหลาย และมีวัฒนธรรม อันเป็นเอกลักษณ์เฉพาะของท้องถิ่น 	<ol style="list-style-type: none"> ๑. มีงบประมาณในการพัฒนาไม่เพียงพอต่อความต้องการของประชาชน ๒. ปัญหาการใช้ที่ดินที่อาจส่งผลกระทบต่อทรัพยากรธรรมชาติและสิ่งแวดล้อมในพื้นที่ ๓. ปัญหาสิ่งแวดล้อมที่ขาดการควบคุมอย่างเคร่งครัด เช่น ปัญหาขยะ ๔. สภาพภูมิประเทศ และพื้นที่รับผิดชอบ มีขนาดใหญ่ และแบ่งออกเป็นสามส่วน ทำให้การดำเนินการให้บริการต่างๆ ไม่ทั่วถึง ๕. บุคลากรไม่เพียงพอ ๖. ประกาศคณะกรรมการการกระจายอำนาจให้แก่อปท. ไม่เอื้อต่อการดำเนินงาน ๗. ระเบียบและกฎหมายที่เกี่ยวข้องกับการบริหารมีจำนวนมาก และมีการปรับเปลี่ยนบ่อยครั้ง ทำให้การปฏิบัติงานยุ่งยากขึ้น ๘. ปัญหาความต้องการที่หลากหลายของประชาชน

โอกาส (Opportunities – O) เป็นการศึกษาสภาพแวดล้อมภายนอกที่เกี่ยวข้องว่ามีสภาพเป็นเช่นไร เหตุการณ์สถานการณ์ของโลก ของประเทศ ของจังหวัด และของอำเภอ ที่เกิดขึ้น จะส่งผลกระทบต่อท้องถิ่นอย่างไร มีการเปลี่ยนแปลงใดที่เป็นประโยชน์ หรือเป็นโอกาสอันดีต่อท้องถิ่น โดยจะต้องพิจารณาทั้งด้านเศรษฐกิจ สังคม การเมืองการปกครอง และเทคโนโลยี

อุปสรรค (Treats – T) เป็นการศึกษาสภาพแวดล้อมภายนอกที่เป็นอุปสรรคหรือภาวะคุกคามก่อให้เกิดผลเสียหรือเป็นข้อจำกัดต่อท้องถิ่น โดยจะต้องพิจารณาทั้งด้านเศรษฐกิจ สังคม การเมืองการปกครอง และเทคโนโลยี เช่นเดียวกับการวิเคราะห์โอกาส

โอกาส (Opportunities)	อุปสรรค (Treats)
<ol style="list-style-type: none"> ๑. รัฐธรรมนูญแห่งราชอาณาจักรไทย พ.ศ. ๒๕๔๐ ให้การสนับสนุนการดำเนินงานของท้องถิ่นไม่ว่าจะเป็นการพัฒนาด้านเศรษฐกิจท้องถิ่น ระบบสาธารณสุขปโภคและสาธารณสุขการ ๒. พระราชบัญญัติสภาพตำบล และองค์การบริหารส่วนตำบล พ.ศ. ๒๕๓๗ กำหนดหน้าที่ในการบริการสาธารณะ ๓. พระราชบัญญัติกำหนดแผนและขั้นตอนการกระจายอำนาจให้องค์กรปกครองส่วนท้องถิ่น พ.ศ. ๒๕๔๒ กำหนดให้องค์กรปกครองส่วนท้องถิ่นมีอำนาจหน้าที่ในการจัดระบบบริการสาธารณะเพื่อประโยชน์ของประชาชนในท้องถิ่น โดยที่หน่วยงานราชการส่วนกลางและส่วนภูมิภาคส่งเสริมและสนับสนุนการถ่ายโอนภารกิจ ๔. แผนพัฒนาเศรษฐกิจและสังคมแห่งชาติ ฉบับที่ ๑๒ ให้ความสำคัญกับการพัฒนาท้องถิ่น ๕. เป็นพื้นที่มีทรัพยากรธรรมชาติอุดมสมบูรณ์ ๖. มีโรงเรียนในเขตพื้นที่ 	<ol style="list-style-type: none"> ๑. การรับวัฒนธรรมและเทคโนโลยีที่ทันสมัย เข้ามา มาก จนทำให้วัฒนธรรมมีการเปลี่ยนแปลงไปรวดเร็ว ๒. ภาวะเศรษฐกิจมีการถดถอยลงเนื่องจากความไม่มั่นคงทางการเมือง และปัญหาเศรษฐกิจโลก ๓. ประชาชนบางส่วนว่างงาน ดิทยาเสพติด ๔. โรคติดต่อตามฤดูกาล เช่นไข้เลือดออก ๕. ประชาชนยังขาดความเข้าใจในการทำงานของภาคราชการ และยังไม่ให้ความร่วมมือด้านการมีส่วนร่วมในการพัฒนาท้องถิ่น ๖. ภาวะทางเศรษฐกิจทำให้วิถีชีวิตของประชาชนเปลี่ยนแปลง

จุดยืนทางยุทธศาสตร์ขององค์การบริหารส่วนตำบลด่านแม่ฉลบสู่การเชื่อมโยงยุทธศาสตร์ที่สำคัญในทุกระดับ

ประเทศไทยจะได้รับการพัฒนาโดยรวมก่อให้เกิดประโยชน์ต่อประชาชนในชาติ การพัฒนาในระดับภูมิภาค ระดับจังหวัด ระดับอำเภอ โดยเฉพาะการพัฒนาในระดับองค์กรปกครองส่วนท้องถิ่นจำเป็นต้องมีความเชื่อมโยงกันทั้งในระดับชุมชน ท้องถิ่น อำเภอ จังหวัด ภูมิภาค และประเทศต้องเป็นไปในทิศทางเดียวกัน และมีความต่อเนื่องเชื่อมโยงกัน ไม่เป็นการดำเนินการที่ต่างคนต่างคิด ต่างทำ แต่อย่างไรก็ดีทางองค์กรปกครองส่วนท้องถิ่นย่อมมีความอิสระในการจัดทำแผนพัฒนาและงบประมาณแต่ควรคำนึงถึงบริบท และทิศทางการพัฒนาของคนทั้งชาติเป็นสำคัญด้วย

การจัดทำแผนพัฒนาท้องถิ่นขององค์การบริหารส่วนตำบลด่านแม่ฉลบที่มีความเชื่อมโยงกันทั้งในระดับอำเภอ จังหวัด ภูมิภาค และประเทศชาติ จะต้องอาศัยข้อมูลในการวิเคราะห์และจัดทำแผนพัฒนาท้องถิ่นในสองระดับคือ ระดับที่ ๑ ข้อมูลจากบนลงล่าง (top down) คือเกิดความเชื่อมโยงตั้งแต่ยุทธศาสตร์ชาติ ๒๐ ปี แผนพัฒนาเศรษฐกิจและสังคมแห่งชาติ ยุทธศาสตร์กลุ่มจังหวัดภาคเหนือตอนบน ๑ ยุทธศาสตร์จังหวัดกาญจนบุรี กรอบยุทธศาสตร์องค์กรปกครองส่วนท้องถิ่นในเขตจังหวัดกาญจนบุรี นโยบายผู้บริหารท้องถิ่น และอื่นที่เกี่ยวข้อง ระดับที่ ๒ ข้อมูลจากล่างขึ้นบน (bottom up) โดยมีการเก็บข้อมูลจากแผนชุมชน ปัญหาความต้องการของประชาชนในการประชาคมท้องถิ่น ระดับหมู่บ้าน ระดับตำบล ความเห็นจากคณะกรรมการติดตามและประเมินผลแผนพัฒนาข้อมูลพื้นฐานต่างๆ เป็นต้น ความเชื่อมโยงในภาพรวมของในระดับชาติ ภูมิภาค จังหวัด และท้องถิ่น

จากประเด็นความเชื่อมโยงยุทธศาสตร์ที่สำคัญของแผนยุทธศาสตร์ชาติ ๒๐ ปี เชื่อมโยงกับแผนพัฒนาเศรษฐกิจและสังคมแห่งชาติฉบับที่ ๑๒ และยุทธศาสตร์จังหวัด จะเห็นได้ว่ามีความเชื่อมโยงกันอย่างชัดเจนในการนำมาเป็นแนวทางกำหนดประเด็นยุทธศาสตร์การพัฒนาขององค์กรปกครองส่วนท้องถิ่น ซึ่งการกำหนดประเด็นยุทธศาสตร์การพัฒนาที่ชัดเจนจะเป็นการเตรียมการพัฒนา เป็นการนำภูมิคุ้มกันที่มีอยู่ พร้อมทั้งเร่งสร้างภูมิคุ้มกันในท้องถิ่นให้เข้มแข็งขึ้น เพื่อเตรียมความพร้อมคน สังคม และระบบเศรษฐกิจของชุมชนให้สามารถปรับตัวรองรับผลกระทบจากการสภาวะการเปลี่ยนแปลงได้อย่างเหมาะสม โดยให้ความสำคัญกับการพัฒนาคน สังคมเศรษฐกิจภายในชุมชนให้มีคุณภาพ ใช้ทรัพยากรที่มีอยู่ภายในชุมชนอย่างคุ้มค่าและเกิดประโยชน์สูงสุด รวมทั้งสร้างโอกาสทางเศรษฐกิจด้วยฐานความรู้ เทคโนโลยี นวัตกรรม และความคิดสร้างสรรค์ บนพื้นฐานการผลิตและการบริโภคที่เป็นมิตรต่อสิ่งแวดล้อม ซึ่งจะนำไปสู่การพัฒนาเพื่อประโยชน์สุข ที่มั่นคง มั่งคั่ง และยั่งยืน ของชุมชนตามหลักปรัชญาของเศรษฐกิจพอเพียง องค์การบริหารส่วนตำบลด่านแม่ฉลบ จึงได้กำหนดจุดยืนทางยุทธศาสตร์ (Positioning) คือ **ประชาชนมีคุณภาพชีวิตที่ดี มีความเข้มแข็ง ยึดถือหลักปรัชญาเศรษฐกิจพอเพียง พัฒนาการศึกษา อนุรักษ์ประเพณี ศิลปะวัฒนธรรมของท้องถิ่น**

จะเห็นได้ว่าแนวทางการพัฒนาขององค์กรปกครองส่วนท้องถิ่น จะมุ่งเน้นด้านการบริการสาธารณะเพื่อประโยชน์ของประชาชนสูงสุดตามที่กรมส่งเสริมการปกครองท้องถิ่นได้แจ้งวิสัยทัศน์และแสดงความเชื่อมโยงมาตรฐานการบริหารและการบริการสาธารณะขององค์กรปกครองส่วนท้องถิ่น เพื่อการนำไปสู่การปฏิบัติ

วิสัยทัศน์กรมส่งเสริมการปกครองท้องถิ่น

วิสัยทัศน์ :

“ส่งเสริมองค์กรปกครองส่วนท้องถิ่น

ให้มีความเป็นเลิศในการจัดบริการสาธารณะเพื่อประโยชน์สุขของประชาชนในท้องถิ่น”

พันธกิจ :

ส่งเสริมและสนับสนุนองค์กรปกครองส่วนท้องถิ่น โดยการพัฒนา และให้คำปรึกษาแนะนำในด้าน การจัดทำแผนพัฒนาท้องถิ่น การบริหารงานบุคคล การเงิน การคลัง และการบริหารจัดการเพื่อให้มีความเข้มแข็งและมี ศักยภาพ ในการให้บริการสาธารณะตามมาตรฐานสากล

ประเด็นยุทธศาสตร์ :

๑. การส่งเสริมองค์กรปกครองส่วนท้องถิ่นให้บริหารจัดการตามหลักธรรมาภิบาล
๒. การส่งเสริมและพัฒนาการจัดบริการสาธารณะขององค์กรปกครองส่วนท้องถิ่นให้มี ประสิทธิภาพ
๓. การเสริมสร้างสมรรถนะบุคลากรขององค์กรปกครองส่วนท้องถิ่นให้มีความเป็นมืออาชีพ
๔. การพัฒนาระบบการเงินการคลัง และระเบียบกฎหมายในการปฏิบัติงานขององค์กรปกครอง ส่วนท้องถิ่นให้พร้อมรับการเปลี่ยนแปลง
๕. การพัฒนากรมส่งเสริมการปกครองท้องถิ่นให้เป็นองค์กรที่มีขีดสมรรถนะสูงและทันสมัย

กรมส่งเสริมการปกครองส่วนท้องถิ่นแจ้งว่า ได้จัดทำข้อมูลแสดงความเชื่อมโยงมาตรฐานการ บริหารและการบริการสาธารณะขององค์กรปกครองส่วนท้องถิ่น กับยุทธศาสตร์กรมส่งเสริมการปกครองท้องถิ่น ยุทธศาสตร์กระทรวงมหาดไทย แผนพัฒนาเศรษฐกิจและสังคมแห่งชาติ ฉบับที่ ๑๒ แผนการปฏิรูปประเทศ แผน แม่บทภายใต้ยุทธศาสตร์ชาติ ๒๓ ประเด็น และยุทธศาสตร์ชาติ ๒๐ ปี สำหรับให้องค์กรปกครองส่วนท้องถิ่นใช้เป็น แนวทางการดำเนินการบริหารและการจัดบริการสาธารณะให้กับประชาชน และรายงานการดำเนินการตามมาตรฐาน การบริหารและการบริการสาธารณะขององค์กรปกครองส่วนท้องถิ่น เพื่อสำรวจว่าองค์กรปกครองส่วนท้องถิ่นมีการ ดำเนินการในมาตรฐานใดบ้าง รวมทั้งมีปัญหาและความต้องการของประชาชนในเรื่องใดที่ไม่ได้ดำเนินการจัดทำ มาตรฐาน สำหรับเป็นข้อมูลนำมาจัดทำมาตรฐานการบริหารและการบริการสาธารณะขององค์กรปกครองส่วนท้องถิ่น เพิ่มเติม เพื่อนำไปสู่การพัฒนาคุณภาพชีวิตของประชาชนให้มีประสิทธิภาพมากขึ้น



ทิศทางกรมส่งเสริมการปกครองท้องถิ่น พ.ศ. 2566

วิสัยทัศน์

ส่งเสริมองค์กรปกครองส่วนท้องถิ่นให้มีความเป็นเลิศในการจัดบริการสาธารณะ เพื่อประโยชน์สุขของประชาชนในท้องถิ่น

พันธกิจกรมส่งเสริมการปกครองท้องถิ่น

ส่งเสริมและสนับสนุนองค์กรปกครองส่วนท้องถิ่น โดยการพัฒนาและให้คำปรึกษาแนะนำ ในด้านการจัดทำแผนพัฒนาท้องถิ่น การบริหารงานบุคคล การเงิน การคลัง และการบริหารจัดการ เพื่อให้มีความเข้มแข็งและมีศักยภาพในการให้บริการสาธารณะตามมาตรฐานสากล

ค่านิยมกรมส่งเสริมการปกครองท้องถิ่น



มืออาชีพ



คิดสร้างสรรค์



ก้าวทันยุคดิจิทัล

ประเด็นยุทธศาสตร์ที่ 1

การส่งเสริมองค์กรปกครองส่วนท้องถิ่นให้บริหารจัดการตามหลักธรรมาภิบาล



ประเด็นยุทธศาสตร์ที่ 2

การส่งเสริมและพัฒนาการจัดการบริการสาธารณะขององค์กรปกครองส่วนท้องถิ่นให้มีประสิทธิภาพ



ประเด็นยุทธศาสตร์ที่ 3

การเสริมสร้างสมรรถนะบุคลากรขององค์กรปกครองส่วนท้องถิ่นให้มีความเป็นมืออาชีพ



ประเด็นยุทธศาสตร์ที่ 4

การพัฒนาระบบการเงิน การคลัง และระเบียบกฎหมายในการปฏิบัติงานขององค์กรปกครองส่วนท้องถิ่นให้พร้อมรับการเปลี่ยนแปลง



ประเด็นยุทธศาสตร์ที่ 5

การพัฒนากรมส่งเสริมการปกครองท้องถิ่นให้เป็นองค์กรที่มีขีดสมรรถนะสูงและทันสมัย





ทิศทางกรมส่งเสริมการปกครองท้องถิ่น พ.ศ. 2566 - 2570

วิสัยทัศน์

ส่งเสริมองค์กรปกครองส่วนท้องถิ่นให้มีความเป็นเลิศในการจัดบริการสาธารณะ เพื่อประโยชน์สุขของประชาชนในท้องถิ่น

พันธกิจกรมส่งเสริมการปกครองท้องถิ่น

ส่งเสริมและสนับสนุนองค์กรปกครองส่วนท้องถิ่น โดยการพัฒนาและให้คำปรึกษาแนะนำ ในด้านการจัดทำแผนพัฒนาท้องถิ่น การบริหารงานบุคคล การเงิน การคลัง และการบริหารจัดการ เพื่อให้มีความเข้มแข็งและมีศักยภาพในการให้บริการสาธารณะตามมาตรฐานสากล

ค่านิยมกรมส่งเสริมการปกครองท้องถิ่น



มืออาชีพร่วมกัน



คิดสร้างสรรค์



ก้าวทันยุคดิจิทัล

ประเด็นยุทธศาสตร์ที่ 1

การส่งเสริมองค์กรปกครองส่วนท้องถิ่นให้บริหารจัดการตามหลักธรรมาภิบาลอย่างทันสมัย



ประเด็นยุทธศาสตร์ที่ 2

การส่งเสริมและพัฒนาการจัดการบริการสาธารณะขององค์กรปกครองส่วนท้องถิ่นให้มีประสิทธิภาพ



ประเด็นยุทธศาสตร์ที่ 3

การเสริมสร้างสมรรถนะบุคลากรขององค์กรปกครองส่วนท้องถิ่นให้มีความเป็นมืออาชีพ



ประเด็นยุทธศาสตร์ที่ 4

การพัฒนาระบบการเงิน การคลัง และระเบียบกฎหมายในการปฏิบัติงานขององค์กรปกครองส่วนท้องถิ่นให้พร้อมรับการเปลี่ยนแปลง



ประเด็นยุทธศาสตร์ที่ 5

การพัฒนากรมส่งเสริมการปกครองท้องถิ่นให้เป็นองค์กรที่มีขีดสมรรถนะสูงและทันสมัย



ความเชื่อมโยงยุทธศาสตร์การพัฒนาจังหวัดกับยุทธศาสตร์การพัฒนาขององค์กรปกครองส่วนท้องถิ่น
โครงสร้างความเชื่อมโยงแผนยุทธศาสตร์การพัฒนาองค์การบริหารส่วนตำบลด่านแม่ฉลอป พ.ศ. ๒๕๖๖-๒๕๗๐

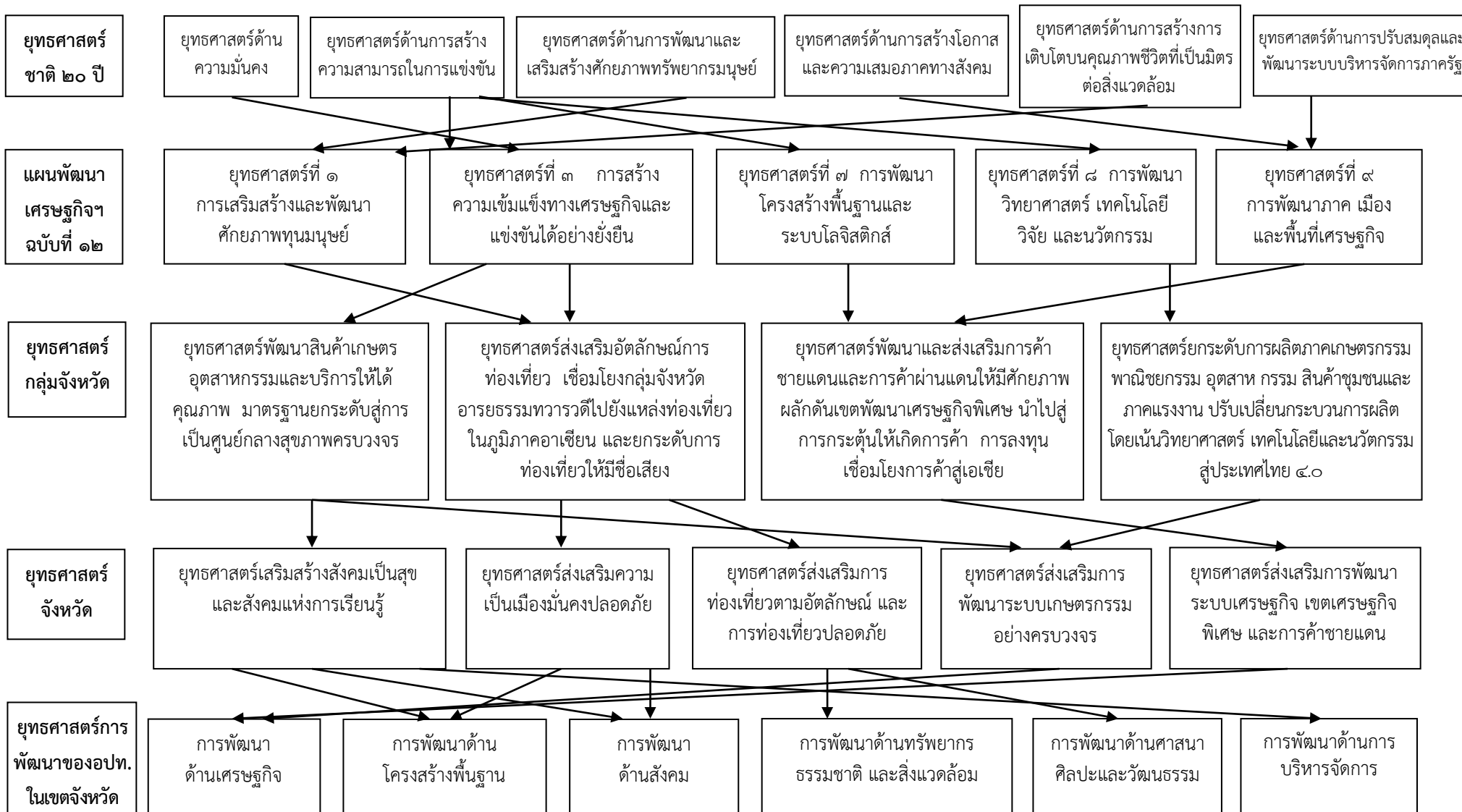

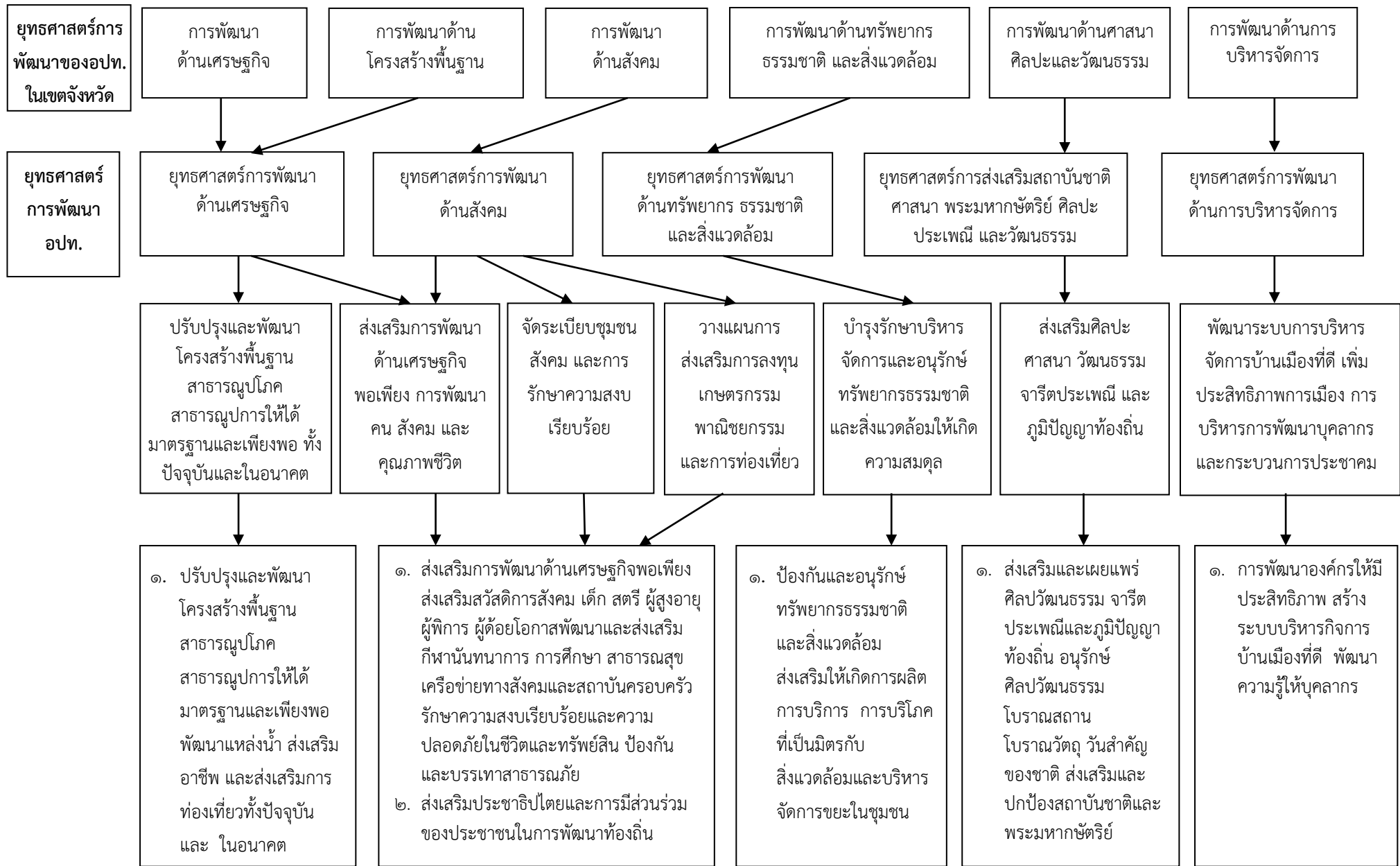

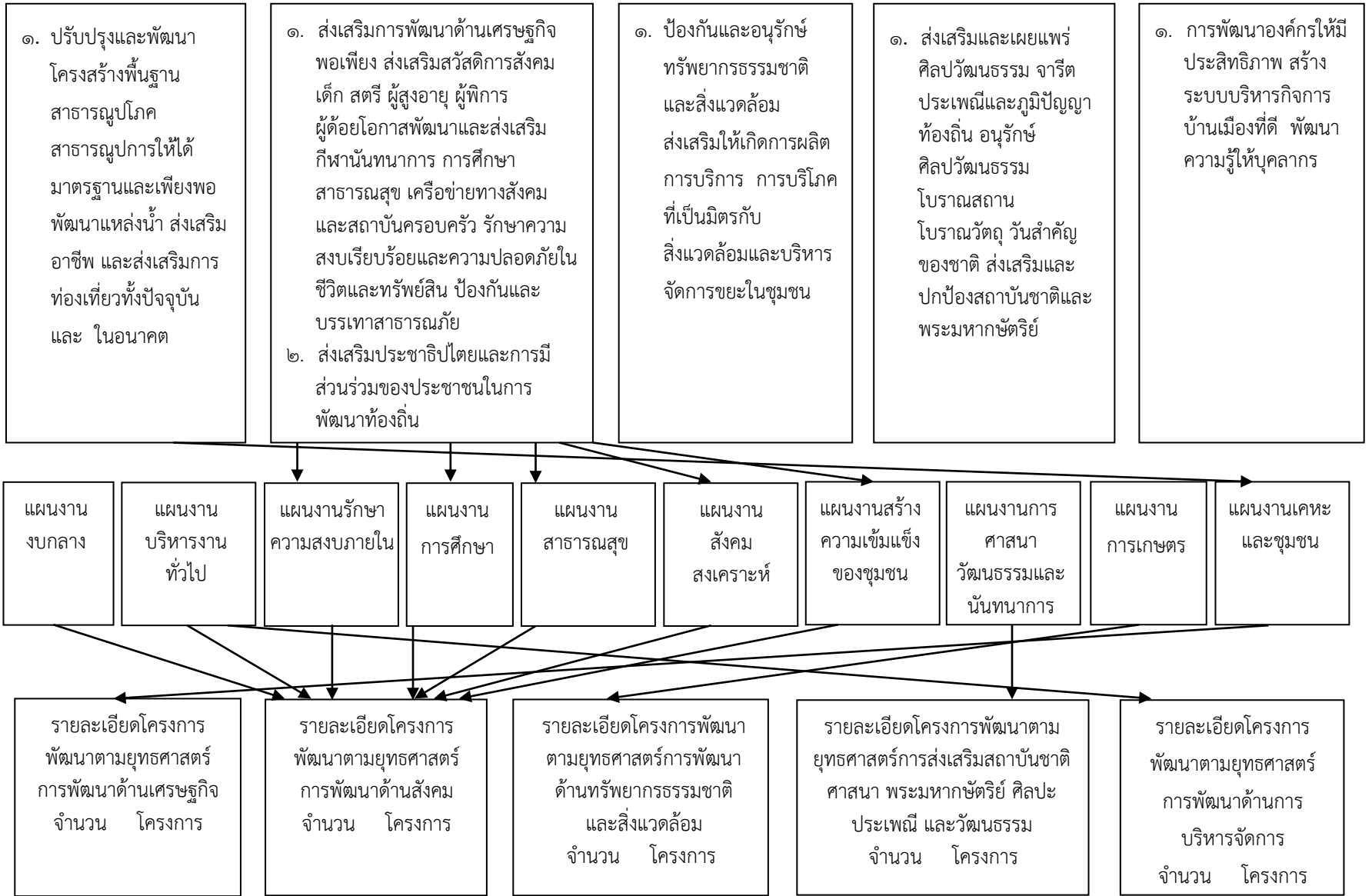

๓.๔ แผนผังยุทธศาสตร์(strategic map)

แบบ ยท. ๐๒



คำเป้าหมาย	ระบบโครงสร้างพื้นฐาน สาธารณูปโภค และ สาธารณูปการ มีอย่างเพียงพอและได้มาตรฐาน	ประชาชนมีคุณภาพชีวิตที่ดี ชุมชนมีความเข้มแข็ง	ประชาชนมีความปลอดภัยในชีวิตและทรัพย์สิน และมีความสงบเรียบร้อยในชุมชน	การวางแผน การส่งเสริมการลงทุน เกษตรกรรม พาณิชยกรรม และการท่องเที่ยวได้รับการส่งเสริมเพื่อเตรียมความพร้อมเข้าสู่ประชาคมเศรษฐกิจอาเซียน	ทรัพยากรธรรมชาติและสิ่งแวดล้อมเกิดความสมดุล	อนุรักษ์ ฟื้นฟูศิลปวัฒนธรรม จารีตประเพณี และภูมิปัญญาท้องถิ่น อีกทั้งส่งเสริมให้ประชาชนมีความตระหนักในสถาบันชาติ ศาสนา พระมหากษัตริย์	การบริหารงานที่ดี มีประสิทธิภาพ เกิดความโปร่งใส สามารถตรวจสอบได้
------------	--	---	--	---	---	---	--

กลยุทธ์	๒. ปรับปรุงและพัฒนาโครงสร้างพื้นฐาน สาธารณูปโภค สาธารณูปการให้ได้มาตรฐานและเพียงพอ พัฒนาแหล่งน้ำ ส่งเสริมอาชีพ และส่งเสริมการท่องเที่ยวทั้งปัจจุบันและในอนาคต	๓. ส่งเสริมการพัฒนาด้านเศรษฐกิจพอเพียง ส่งเสริมสวัสดิการสังคม เด็กสตรี ผู้สูงอายุ ผู้พิการ ผู้ด้อยโอกาส พัฒนาและส่งเสริมกีฬานันทนาการ การศึกษา สาธารณสุข เครือข่ายทางสังคมและสถาบันครอบครัว รักษาความสงบเรียบร้อยและความปลอดภัยในชีวิตและทรัพย์สิน ป้องกันและบรรเทาสาธารณภัย ๔. ส่งเสริมประชาธิปไตยและการมีส่วนร่วมของประชาชนในการพัฒนาท้องถิ่น	๒. ป้องกันและอนุรักษ์ทรัพยากรธรรมชาติและสิ่งแวดล้อม ส่งเสริมให้เกิดการผลิต การบริการ การบริโภคที่เป็นมิตรกับสิ่งแวดล้อมและบริหารจัดการขยะในชุมชน	๒. ส่งเสริมและเผยแพร่ศิลปวัฒนธรรม จารีตประเพณีและภูมิปัญญาท้องถิ่น อนุรักษ์ศิลปวัฒนธรรม โบราณสถาน โบราณวัตถุ วันสำคัญของชาติ ส่งเสริมและปกป้องสถาบันชาติและพระมหากษัตริย์	๒. การพัฒนาองค์กรให้มีประสิทธิภาพ สร้างระบบบริหารกิจการบ้านเมืองที่ดี พัฒนาความรู้ให้บุคลากร
---------	---	--	--	---	--

แผนงาน	แผนงานงบกลาง	แผนงานบริหารงานทั่วไป	แผนงานรักษาความสงบภายใน	แผนงานการศึกษา	แผนงานสาธารณสุข	แผนงานสังคมสงเคราะห์	แผนงานสร้างความเข้มแข็งของชุมชน	แผนงานการศาสนา วัฒนธรรมและนันทนาการ	แผนงานการเกษตร	แผนงานการอุตสาหกรรมและการโยธา
--------	--------------	-----------------------	-------------------------	----------------	-----------------	----------------------	---------------------------------	-------------------------------------	----------------	-------------------------------

ส่วนที่ ๓
การนำแผนพัฒนาท้องถิ่นไปสู่การปฏิบัติ

๑. ยุทธศาสตร์การพัฒนาและแผนงาน

ที่	ยุทธศาสตร์	ด้าน	แผนงาน	หน่วยงานรับผิดชอบหลัก	หน่วยงานสนับสนุน
๑.	ยุทธศาสตร์การพัฒนาด้านเศรษฐกิจ	การเศรษฐกิจ	แผนงานบริหารงานทั่วไป	สำนักปลัด	ทุกหน่วยงาน
		บริการชุมชนและสังคม	แผนงานอุตสาหกรรมและการโยธา	กองช่าง	ทุกหน่วยงาน
			แผนงานสร้างความเข้มแข็งให้กับชุมชน	สำนักปลัด,กองช่าง	ทุกหน่วยงาน
๒.	ยุทธศาสตร์การพัฒนาด้านสังคม	บริหารทั่วไป	แผนงานบริหารงานทั่วไป	สำนักปลัด	ทุกหน่วยงาน
		บริการชุมชนและสังคม	แผนงานรักษาความสงบภายใน	สำนักปลัด	ทุกหน่วยงาน
		การดำเนินงานอื่นๆ	แผนงานการศึกษา	สำนักปลัด,กองช่าง	ทุกหน่วยงาน
			แผนงานสาธารณสุข	สำนักปลัด	ทุกหน่วยงาน
			แผนงานสังคมสงเคราะห์	สำนักปลัด	ทุกหน่วยงาน
			แผนงานสร้างความเข้มแข็งให้กับชุมชน	สำนักปลัด	ทุกหน่วยงาน
			แผนงานการศาสนา วัฒนธรรม และนันทนาการ	สำนักปลัด,กองช่าง	ทุกหน่วยงาน
			แผนงานงบกลาง	สำนักปลัด	ทุกหน่วยงาน
๓.	ยุทธศาสตร์ การพัฒนาด้านทรัพยากรธรรมชาติและสิ่งแวดล้อม	บริการชุมชนและสังคม	แผนงาน สร้างความเข้มแข็งให้กับชุมชน	สำนักปลัด	ทุกหน่วยงาน
		การเศรษฐกิจ	แผนงานการเกษตร	สำนักปลัด,กองช่าง	ทุกหน่วยงาน
๔.	ยุทธศาสตร์การส่งเสริมสถาบันชาติ ศาสนา พระมหากษัตริย์ ศิลปะ ประเพณี และวัฒนธรรม	บริหารทั่วไป	แผนงานบริหารงานทั่วไป	สำนักปลัด	ทุกหน่วยงาน
		บริการชุมชนและสังคม	แผนงานอุตสาหกรรมและการโยธา	สำนักปลัด,กองช่าง	ทุกหน่วยงาน
			แผนงานการศาสนา วัฒนธรรม และนันทนาการ	สำนักปลัด	ทุกหน่วยงาน
๕.	ยุทธศาสตร์การพัฒนาด้านการบริหารจัดการ	บริหารทั่วไป	แผนงาน บริหารงานทั่วไป	สำนักปลัด,กองช่าง	ทุกหน่วยงาน
				กองคลัง	
รวม	๕ ยุทธศาสตร์	๔ ด้าน	๙ แผนงาน	๓ หน่วยงาน	ทุกหน่วยงาน

๒. บัญชีโครงการพัฒนาท้องถิ่น

แบบ ผ. ๐๒

รายละเอียดโครงการพัฒนา
แผนพัฒนาท้องถิ่น (พ.ศ.๒๕๖๖-๒๕๗๐)

องค์การบริหารส่วนตำบลด่านแม่ฉลิว อำเภอศรีสวัสดิ์ จังหวัดกาญจนบุรี

ก. ยุทธศาสตร์จังหวัดที่ ยุทธศาสตร์ที่ ๒ ส่งเสริมการพัฒนาระบบเกษตรกรรมอย่างครบวงจร, ยุทธศาสตร์ที่ ๓ ส่งเสริมการท่องเที่ยวตามอัตลักษณ์ และการท่องเที่ยวคุณภาพ, ยุทธศาสตร์ที่ ๔ ส่งเสริมการพัฒนาระบบเศรษฐกิจ เขตเศรษฐกิจพิเศษ และการค้าชายแดน

ข. ยุทธศาสตร์การพัฒนาขององค์กรปกครองส่วนท้องถิ่นในเขตจังหวัด ยุทธศาสตร์ที่ ๑ การพัฒนาด้านเศรษฐกิจ, ยุทธศาสตร์ที่ ๒ การพัฒนาด้านโครงสร้างพื้นฐาน

๑. ยุทธศาสตร์การพัฒนาด้านเศรษฐกิจ

๑.๑ แผนงานบริหารงานทั่วไป

ที่	โครงการ	วัตถุประสงค์	เป้าหมาย (ผลผลิต ของโครงการ)	งบประมาณและที่ผ่านมา					ตัวชี้วัด (KPI)	ผลที่คาดว่าจะได้รับ	หน่วยงาน รับผิดชอบหลัก
				๒๕๖๖ (บาท)	๒๕๖๗ (บาท)	๒๕๖๘ (บาท)	๒๕๖๙ (บาท)	๒๕๗๐ (บาท)			
๑	โครงการส่งเสริมและประชาสัมพันธ์แหล่งท่องเที่ยวภายในเขต	เพื่อส่งเสริมและประชาสัมพันธ์แหล่งท่องเที่ยวในเขตพื้นที่ให้เป็นที่รู้จักแพร่หลาย	ประชาสัมพันธ์ผ่านทางเว็บไซต์ แผ่นพับ และอื่นๆ	๒,๐๐๐ อปต.	๒,๐๐๐ อปต.	๒,๐๐๐ อปต.	๒,๐๐๐ อปต.	๒,๐๐๐ อปต.	จำนวน ครั้ง	นักท่องเที่ยวรู้จักและมาท่องเที่ยวในเขต/ประชาชนมีรายได้เพิ่มขึ้น	สำนัก ปลัด
รวม	จำนวน ๑ โครงการ	-	-	๒,๐๐๐	๒,๐๐๐	๒,๐๐๐	๒,๐๐๐	๒,๐๐๐	-	-	-

๑.๒ แผนงานอุตสาหกรรมและการโยธา

ที่	โครงการ	วัตถุประสงค์	เป้าหมาย (ผลผลิต ของโครงการ)	งบประมาณและที่ผ่านมา					ตัวชี้วัด (KPI)	ผลที่คาดว่าจะได้รับ	หน่วยงาน รับผิดชอบ หลัก
				๒๕๖๖ (บาท)	๒๕๖๗ (บาท)	๒๕๖๘ (บาท)	๒๕๖๙ (บาท)	๒๕๗๐ (บาท)			
๑	ก่อสร้างถนนคอนกรีตเสริมเหล็ก ซอย ๑/๑ หมู่ที่ ๑ ประชาคม	เพื่อให้ประชาชน ได้รับความสะดวกใน การคมนาคม	ก่อสร้างถนน คสล. ผิวจราจรกว้าง ๔.๐๐ ม. ยาว ๒๐๐.๐๐ ม. หนา ๐.๑๕ ม. หรือมีพื้นที่ก่อสร้าง ไม่น้อยกว่า ๘๐๐ โหล่งทางลูกรังข้างละ ๐.๕๐ ม. ตามแบบที่ อบต.กำหนด	๕๐๐,๐๐๐ อบต.					ความพึง พอใจของ ประชาชนที่ ใช้ประโยชน์	ประชาชนได้รับ ความสะดวกใน การคมนาคม	กองช่าง
๒	ก่อสร้างราวกันตกทางเข้า หมู่บ้าน หมู่ที่ ๑ ประชาคม	เพื่อให้ประชาชน ได้รับความปลอดภัย ในการเดินทางเข้า- ออกหมู่บ้าน	ก่อสร้างราวเหล็กกัน ตก สูง ๑.๐๐ ม. ยาว ๒๐.๐๐ ม.	๑๐๐,๐๐๐ อบต.					ความพึง พอใจของ ประชาชนที่ ใช้ประโยชน์	เพื่อให้ ประชาชนได้รับ ความปลอดภัย ในการเดิน ทางเข้า-ออก หมู่บ้าน	กองช่าง
๓	ก่อสร้างกำแพงคอนกรีตเสริม เหล็กโหล่งทาง ซอย ๑ หมู่ที่ ๑ ประชาคม	เพื่อให้ประชาชน ได้รับความสะดวก และปลอดภัยในการ คมนาคม	ก่อสร้างกำแพง คอนกรีตเสริมเหล็ก โหล่งทางคอนกรีตเสริม เหล็ก หนา ๐.๑๕ ม. ยาว ๓๐.๐๐ ม. ตาม แบบที่ อบต.กำหนด	๑๐๐,๐๐๐ อบต.					ความพึง พอใจของ ประชาชนที่ ใช้ประโยชน์	ประชาชนได้รับ ความสะดวก และปลอดภัย ในการคมนาคม	กองช่าง

ที่	โครงการ	วัตถุประสงค์	เป้าหมาย (ผลผลิต ของโครงการ)	งบประมาณและที่ผ่านมา					ตัวชี้วัด (KPI)	ผลที่คาดว่าจะได้รับ	หน่วยงาน รับผิดชอบหลัก
				๒๕๖๖ (บาท)	๒๕๖๗ (บาท)	๒๕๖๘ (บาท)	๒๕๖๙ (บาท)	๒๕๗๐ (บาท)			
๔	โครงการติดตั้งระบบไฟฟ้าส่องสว่างลานกีฬา หมู่ที่ ๑ ประชาคม	เพื่อความปลอดภัยในชีวิตและทรัพย์สินของประชาชนและเยาวชนที่มาเล่นกีฬา	ติดตั้งระบบไฟฟ้าส่องสว่างพลังงานแสงอาทิตย์ (สปอร์ตไลท์) ขนาด ๘๐๐ วัตต์ จำนวน ๔ ชุดตามแบบที่ อบต. กำหนด	๔๐,๐๐๐ อบต.					ความพึงพอใจของประชาชนที่ใช้ประโยชน์	ประชาชนและเยาวชนที่มาเล่นกีฬามีความปลอดภัยในชีวิตและทรัพย์สินมากขึ้น	กองช่าง
๕	ก่อสร้างหอกระจายข่าวหมู่ที่ ๑ ประชาคม	เพื่อให้ประชาชนได้รับข้อมูลข่าวสารอย่างชัดเจนและทั่วถึง	ก่อสร้างหอกระจายข่าวชนิดตั้งอิสระ สูง ๑๔.๐๐ ม. พร้อมอุปกรณ์เครื่องเสียง	๒๕๐,๐๐๐ อบต.					หอกระจายข่าว ๑ แห่ง	ประชาชนได้รับข้อมูลข่าวสารอย่างชัดเจนและทั่วถึง	กองช่าง
๖	ขุดเจาะบ่อบาดาลพร้อมระบบพลังงานแสงอาทิตย์ หมู่ที่ ๑ ประชาคม	เพื่อให้ประชาชนได้มีน้ำประปาใช้อย่างเพียงพอและทั่วถึง	ขุดเจาะบ่อบาดาลพร้อมระบบพลังงานแสงอาทิตย์ พร้อมเดินท่อ ๒๐๐ เมตร ขนาด ๒ นิ้ว ถึง คสล. ๕๐ ลบ.ม. เจาะบ่อบาดาล ความลึก ๕๐ - ๑๐๐ ม. ติดตั้งระบบสูบน้ำพลังงานแสงอาทิตย์ พร้อมเดินท่อประปาเหล็ก ขนาด ๒ นิ้ว		๕๐๐,๐๐๐ อบต.				จำนวนครัวเรือนที่มีน้ำประปาใช้อย่างทั่วถึง	ประชาชนมีน้ำประปาใช้อย่างทั่วถึงและเพียงพอ	กองช่าง
๗	ติดตั้งระบบกรองน้ำประปาหมู่บ้านหมู่ที่ ๑ ประชาคม	เพื่อให้ประชาชนได้มีน้ำสะอาดใช้ในครัวเรือน	ระบบกรองน้ำขนาดใหญ่ ๑ แห่ง		๕๐๐,๐๐๐ อบต.				จำนวนครัวเรือนที่ใช้น้ำ	ประชาชนได้มีน้ำสะอาดใช้ในครัวเรือน	กองช่าง

ที่	โครงการ	วัตถุประสงค์	เป้าหมาย (ผลผลิต ของโครงการ)	งบประมาณและที่ผ่านมา					ตัวชี้วัด (KPI)	ผลที่คาดว่าจะได้รับ	หน่วยงาน รับผิดชอบหลัก
				๒๕๖๖ (บาท)	๒๕๖๗ (บาท)	๒๕๖๘ (บาท)	๒๕๖๙ (บาท)	๒๕๗๐ (บาท)			
๘	ก่อสร้างอาคารข้อมูลข่าวสาร หมู่ที่ ๑ ประชาคม	เพื่อให้ประชาชนได้มีอาคารเก็บรวบรวมข้อมูลข่าวสารของหมู่บ้าน	ก่อสร้างอาคารข้อมูลข่าวสาร ขนาดกว้าง ๕.๐๐ ยาว ๘.๐๐ ม. ตามแบบที่ อบต.กำหนด			๒๕๐,๐๐๐ อบต.			อาคารศูนย์ข้อมูลข่าวสาร จำนวน ๑ แห่ง	ประชาชนมีอาคารเก็บรวบรวมข้อมูลข่าวสารของหมู่บ้าน	กองช่าง
๙	โครงการก่อสร้างถนน คสล. เข้าพื้นที่การเกษตรเก่าร้อยไร่ หมู่ ๑ (ต่อจากจุดสร้างเดิม) ประชาคม	เพื่อแก้ไขปัญหาความเดือดร้อนให้กับประชาชนที่ใช้ถนนในการสัญจรไป-มา และเกษตรกรที่ใช้ขนส่งพืชผลทางการเกษตร	ก่อสร้างถนน คสล. กว้าง ๔.๐๐ ม. ยาว ๒๐๐.๐๐ ม. หนา ๐.๑๕ ม. หรือมีพื้นที่ก่อสร้างไม่น้อยกว่า ๘๐๐ ตร.ม. ไหล่ทางลูกรังข้างละ ๐.๕๐ ม. ตามแบบที่ อบต. กำหนด			๕๐๐,๐๐๐ อบต.			จำนวนประชาชนที่ใช้ประโยชน์	ประชาชนและเกษตรกรได้รับความสะดวกและปลอดภัยในการใช้ถนนสายดังกล่าว	กองช่าง
๑๐	โครงการก่อสร้างถนน คสล. เข้าพื้นที่การเกษตรเก่าร้อยไร่ หมู่ ๑ (ต่อจากจุดสร้างเดิม) ประชาคม	เพื่อแก้ไขปัญหาความเดือดร้อนให้กับประชาชนที่ใช้ถนนในการสัญจรไป-มา และเกษตรกรที่ใช้ขนส่งพืชผลทางการเกษตร	ก่อสร้างถนน คสล. กว้าง ๔.๐๐ ม. ยาว ๒๐๐.๐๐ ม. หนา ๐.๑๕ ม. หรือมีพื้นที่ก่อสร้างไม่น้อยกว่า ๘๐๐ ตร.ม. ไหล่ทางลูกรังข้างละ ๐.๕๐ ม. ตามแบบที่ อบต. กำหนด				๕๐๐,๐๐๐ อบต.		จำนวนประชาชนที่ใช้ประโยชน์	ประชาชนและเกษตรกรได้รับความสะดวกและปลอดภัยในการใช้ถนนสายดังกล่าว	กองช่าง

ที่	โครงการ	วัตถุประสงค์	เป้าหมาย (ผลผลิต ของโครงการ)	งบประมาณและที่ผ่านมา					ตัวชี้วัด (KPI)	ผลที่คาดว่าจะได้รับ	หน่วยงาน รับผิดชอบหลัก
				๒๕๖๖ (บาท)	๒๕๖๗ (บาท)	๒๕๖๘ (บาท)	๒๕๖๙ (บาท)	๒๕๗๐ (บาท)			
๑๑	ก่อสร้างถนนคอนกรีตเสริมเหล็ก ซอย ๔ หมู่ที่ ๑ ประชาคม	เพื่อให้ประชาชน ได้รับความสะดวกใน การคมนาคม	ก่อสร้างถนน คสล. ผิวจราจรกว้าง ๔.๐๐ ม. ยาว ๑๐๐.๐๐ ม. หนา ๐.๑๕ ม. หรือมีพื้นที่ก่อสร้าง ไม่น้อยกว่า ๔๐๐ ตร.ม. ไหล่ทาง ลูกรังข้างละ ๐.๕๐ ม. ตามแบบที่ อบต. กำหนด				๒๕๐,๐๐๐ อบต.		ความพึง พอใจของ ประชาชนที่ ใช้ประโยชน์	ประชาชนได้รับ ความสะดวกใน การคมนาคม	กองช่าง
๑๒	โครงการติดตั้งระบบไฟฟ้า ส่องสว่างพลังงานแสงอาทิตย์ หมู่ที่ ๑ ประชาคม	เพื่อความปลอดภัย ในชีวิตและทรัพย์สิน ของประชาชน	ติดตั้งระบบไฟฟ้า ส่องสว่างพลังงาน แสงอาทิตย์ ขนาด ๒๐๐ วัตต์ จำนวน ๑๐ ต้น ตามแบบที่ อบต.กำหนด					๒๕๐,๐๐๐ อบต.	ระบบไฟฟ้า ส่องสว่าง พลังงาน แสงอาทิตย์ จำนวน ๑๐ ต้น	ประชาชนมี ความปลอดภัย ในชีวิตและ ทรัพย์สินมากขึ้น	กองช่าง
๑๓	ก่อสร้างถนนคอนกรีตเสริมเหล็ก ซอย ๒ หมู่ที่ ๑ ประชาคม	เพื่อให้ประชาชน ได้รับความสะดวกใน การคมนาคม	ก่อสร้างถนน คสล. ผิวจราจรกว้าง ๔.๐๐ ม. ยาว ๑๐๐.๐๐ ม. หนา ๐.๑๕ ม. หรือมีพื้นที่ก่อสร้าง ไม่น้อยกว่า ๔๐๐ ตร. ม. ไหล่ทางลูกรังข้าง ละ ๐.๕๐ ม. ตาม แบบที่ อบต.กำหนด					๒๕๐,๐๐๐ อบต.	ความพึง พอใจของ ประชาชนที่ ใช้ประโยชน์	ประชาชนได้รับ ความสะดวกใน การคมนาคม	กองช่าง

ที่	โครงการ	วัตถุประสงค์	เป้าหมาย (ผลผลิต ของโครงการ)	งบประมาณและที่ผ่านมา					ตัวชี้วัด (KPI)	ผลที่คาดว่าจะได้รับ	หน่วยงาน รับผิดชอบหลัก
				๒๕๖๖ (บาท)	๒๕๖๗ (บาท)	๒๕๖๘ (บาท)	๒๕๖๙ (บาท)	๒๕๗๐ (บาท)			
๑๔	ก่อสร้างถนนคอนกรีตเสริมเหล็ก ซอย ๓ หมู่ที่ ๑ ประชาคม	เพื่อให้ประชาชน ได้รับความสะดวกใน การคมนาคม	ก่อสร้างถนน คสล. ผิวจราจรกว้าง ๔.๐๐ ม. ยาว ๑๐๐.๐๐ ม. หนา ๐.๑๕ ม. หรือมีพื้นที่ก่อสร้าง ไม่น้อยกว่า ๔๐๐ ตร. ม. ไหล่ทางลูกรังข้าง ละ ๐.๕๐ ม. ตาม แบบที่ อบต.กำหนด					๒๕๐,๐๐๐ อบต.	ความพึง พอใจของ ประชาชนที่ ใช้ประโยชน์	ประชาชนได้รับ ความสะดวกใน การคมนาคม	กองช่าง
๑๕	ก่อสร้างถนนคอนกรีตเสริมเหล็ก ซอย ๗ - ๘ หมู่ที่ ๒ ประชาคม	เพื่อให้ประชาชน ได้รับความสะดวก ปลอดภัยในการ คมนาคม	ก่อสร้างถนน คสล. ผิวจราจรกว้าง ๕.๐๐ ม. ยาว ๑๒๐.๐๐ ม. หนา ๐.๑๕ ม. หรือ มีพื้นที่ก่อสร้างไม่ น้อยกว่า ๖๐๐ ตร.ม. ไหล่ทางลูกรังข้างละ ๐.๕๐ ม.ตามแบบที่ อบต.กำหนด	๔๐๐,๐๐๐ อบต.					ความพึง พอใจของ ประชาชนที่ ใช้ประโยชน์	ประชาชนได้รับ ความสะดวก ปลอดภัยใน การคมนาคม	กองช่าง
๑๖	โครงการติดตั้งระบบไฟฟ้า ส่องสว่างลานกีฬา หมู่ที่ ๒ ประชาคม	เพื่อความปลอดภัย ในชีวิตและทรัพย์สิน ของประชาชนและ เยาวชนที่มาเล่นกีฬา	ติดตั้งระบบไฟฟ้า ส่องสว่างพลังงาน แสงอาทิตย์ (สปอร์ต ไลท์) ขนาด ๘๐๐ วัตต์ จำนวน ๔ ชุด ตามแบบที่ อบต. กำหนด	๖๐,๐๐๐ อบต.					ความพึง พอใจของ ประชาชนที่ ใช้ประโยชน์	ประชาชนและ เยาวชนที่มา เล่นกีฬามี ความปลอดภัย ในชีวิตและ ทรัพย์สินมากขึ้น	กองช่าง

ที่	โครงการ	วัตถุประสงค์	เป้าหมาย (ผลผลิต ของโครงการ)	งบประมาณและที่ผ่านมา					ตัวชี้วัด (KPI)	ผลที่คาดว่าจะได้รับ	หน่วยงาน รับผิดชอบหลัก
				๒๕๖๖ (บาท)	๒๕๖๗ (บาท)	๒๕๖๘ (บาท)	๒๕๖๙ (บาท)	๒๕๗๐ (บาท)			
๑๗	ก่อสร้างโหล่ทางคอนกรีตเสริมเหล็ก หมู่ที่ ๒ ประชาคม	เพื่อให้ประชาชน ได้รับความสะดวกใน การคมนาคม	ก่อสร้างโหล่ทาง คอนกรีต ผิวจราจร กว้าง ๑.๐๐ ม. ยาว ๔๐๐.๐๐ ม. หนา ๐.๑๕ ม. หรือมีพื้นที่ ก่อสร้างไม่น้อยกว่า ๔๐๐ ตร.ม. โหล่ทาง ลูกรังข้างละ ๐.๕๐ ม.ตามแบบที่ อบต. กำหนด		๒๕๐,๐๐๐ อบต.				ความพึง พอใจของ ประชาชนที่ ใช้ประโยชน์	ประชาชน ได้รับความ สะดวกในการ คมนาคม	กองช่าง
๑๘	ติดตั้งไฟฟ้าส่องสว่างพลังงาน แสงอาทิตย์ หมู่ที่ ๒ ประชาคม	เพื่อความปลอดภัย ในชีวิตและทรัพย์สิน ของประชาชน	ติดตั้งระบบไฟฟ้า ส่องสว่างพลังงาน แสงอาทิตย์ จำนวน ๒๐ ชุด แบบที่ อบต. กำหนด		๔๒๐๐๐๐ อบต.				ไฟฟ้าส่อง สว่าง พลังงาน แสงอาทิตย์ จำนวน ๒๐ ต้น	ประชาชน ได้รับความ ปลอดภัยใน ชีวิตและ ทรัพย์สิน	กองช่าง
๑๙	ก่อสร้างโหล่ถนนคอนกรีตเสริม เหล็ก หมู่ที่ ๒ ประชาคม	เพื่อให้ประชาชน ได้รับความสะดวกใน การคมนาคม	ก่อสร้างโหล่ทาง คอนกรีตเสริมเหล็ก ผิวจราจร กว้าง ๑.๐๐ ม. ยาว ๔๐๐.๐๐ ม. หนา ๐.๑๕ ม. หรือมีพื้นที่ก่อสร้าง ไม่น้อยกว่า ๔๐๐ ตร.ม. โหล่ทางลูกรัง ข้างละ ๐.๕๐ ม.ตาม แบบที่ อบต.กำหนด			๒๕๐,๐๐๐ อบต.			ความพึง พอใจของ ประชาชนที่ ใช้ประโยชน์	ประชาชน ได้รับความ สะดวกในการ คมนาคม	กองช่าง

	โครงการ	วัตถุประสงค์	เป้าหมาย (ผลผลิต ของโครงการ)	งบประมาณและที่ผ่านมา					ตัวชี้วัด (KPI)	ผลที่คาดว่าจะได้รับ	หน่วยงาน รับผิดชอบหลัก
				๒๕๖๖ (บาท)	๒๕๖๗ (บาท)	๒๕๖๘ (บาท)	๒๕๖๙ (บาท)	๒๕๗๐ (บาท)			
๒๐	โครงการก่อสร้างถังเก็บน้ำ คสล. ขนาด ๕๐ ลูกบาศก์เมตร พร้อมเดินท่อส่งน้ำ หมู่ ๒ ประชาคม	เพื่อให้ประชาชนได้ มีถังคสล.สำหรับเก็บ กักน้ำไว้ใช้	ก่อสร้างถังเก็บน้ำ คสล. ขนาด ๕๐ ลูกบาศก์เมตร จำนวน ๑ ถัง			๓๐๐,๐๐๐ อบต.			ถัง คสล. ขนาด ๕๐ ลบ.ม.จำนวน ๑ ถัง	ประชาชนมี ถังคสล.เพื่อ เก็บกักน้ำไว้ใช้	กองช่าง
๒๑	ขยายท่อส่งน้ำเข้าพื้นที่ การเกษตร หมู่ ๒ ประชาคม	เพื่อให้ประชาชนและ เกษตรกรได้มี น้ำประปาใช้อย่าง ทั่วถึงและเพียงพอ	เดินท่อประปาเหล็ก เคลือบสังกะสี (BS-M) คาดสีน้ำเงิน ขนาด ๒ นิ้ว จำนวน ๑๕๐.๐๐ ท่อน พร้อม อุปกรณ์ประกอบตาม แบบที่ อบต.กำหนด			๒๕๐,๐๐๐ อบต.			จำนวน ครัวเรือนที่มี น้ำประปาใช้ อย่างทั่วถึง	ประชาชนและ เกษตรกรมี น้ำประปาใช้ อย่างทั่วถึงและ เพียงพอ	กองช่าง
๒๒	ก่อสร้างถนนคอนกรีตเสริม เหล็ก เส้นทางช่องขมิ้น ช่วงไร่ ตานอม หมู่ ๒ ประชาคม	เพื่อให้ประชาชน ได้รับความสะดวกใน การคมนาคม	ก่อสร้างถนน คสล. ผิวจราจร กว้าง ๓.๐๐ ม. ยาว ๑๙๐.๐๐ ม. หน้า ๐.๑๕ ม. หรือมีพื้นที่ก่อสร้าง ไม่น้อยกว่า ๕๗๐ ตร.ม. ไหล่ทางลูกรัง ข้างละ ๐.๕๐ ม.ตาม แบบที่ อบต.กำหนด				๓๖๐,๐๐๐ อบต.		ความพึง พอใจของ ประชาชนที่ ใช้ประโยชน์	ประชาชน ได้รับความ สะดวกในการ คมนาคม	กองช่าง

	โครงการ	วัตถุประสงค์	เป้าหมาย (ผลผลิต ของโครงการ)	งบประมาณและที่ผ่านมา					ตัวชี้วัด (KPI)	ผลที่คาดว่าจะได้รับ	หน่วยงาน รับผิดชอบหลัก
				๒๕๖๖ (บาท)	๒๕๖๗ (บาท)	๒๕๖๘ (บาท)	๒๕๖๙ (บาท)	๒๕๗๐ (บาท)			
๒๓	ก่อสร้างถนนคอนกรีตเสริมเหล็ก เส้นทางหนองแยะ ช่วงไรต้ายืน หมู่ ๒	เพื่อความปลอดภัยในชีวิตและทรัพย์สินของประชาชน	ก่อสร้างถนน คสล ผิวจราจร กว้าง ๓.๐๐ ม. ยาว ๑๙๐.๐๐ ม. หนา ๐.๑๕ ม. หรือมีพื้นที่ก่อสร้างไม่น้อยกว่า ๕๗๐ ตร.ม. ไหล่ทางลูกรังข้างละ ๐.๕๐ ม.ตามแบบที่ อบต.กำหนด				๓๖๐,๐๐๐ อบต.		ความพึงพอใจของประชาชนที่ใช้ประโยชน์	ประชาชนได้รับความสะดวกในการคมนาคม	กองช่าง
๒๔	ติดตั้งกล้อง CCTV หมู่ที่ ๒	เพื่อความปลอดภัยในชีวิตและทรัพย์สินของประชาชน	ติดตั้งระบบกล้อง CCTV จำนวน ๒๐ ชุด					๕๐๐,๐๐๐ อบต.	ประชาชนที่ได้รับความสะดวกและปลอดภัยในการคมนาคม	ประชาชนมีความปลอดภัยในชีวิตและทรัพย์สินของประชาชน	กองช่าง
๒๕	ปรับปรุงหอกระจายข่าว หมู่ ๒	เพื่อให้ประชาชนได้รับข้อมูลข่าวสารอย่างทั่วถึงและชัดเจน	ปรับปรุงระบบกระจายเสียง ๑ แห่ง					๑๐๐,๐๐๐ อบต.	ประชาชนที่ได้รับข้อมูลข่าวสารอย่างทั่วถึง	ประชาชนได้รับข้อมูลข่าวสารอย่างทั่วถึงและชัดเจน	กองช่าง

	โครงการ	วัตถุประสงค์	เป้าหมาย (ผลผลิต ของโครงการ)	งบประมาณและที่ผ่านมา					ตัวชี้วัด (KPI)	ผลที่คาดว่าจะได้รับ	หน่วยงาน รับผิดชอบหลัก
				๒๕๖๖ (บาท)	๒๕๖๗ (บาท)	๒๕๖๘ (บาท)	๒๕๖๙ (บาท)	๒๕๗๐ (บาท)			
๒๖	ก่อสร้างถนนคอนกรีตเสริมเหล็กสายหน้าวัดศรีสวัสดิ์ หมู่ ๓ ประชาคม	เพื่อให้ประชาชนได้รับความสะดวกในการคมนาคมมากขึ้น	ก่อสร้างถนน คสล ผิวจราจร ผิวจราจร กว้าง ๔.๐๐ ม. ยาว ๒๐๐.๐๐ ม. หนา ๐.๑๕ ม. หรือมีพื้นที่ก่อสร้างไม่น้อยกว่า ๘๐๐ ตร.ม. ไหล่ทางลูกรังข้างละ ๐.๕๐ ม.ตามแบบที่ อบต. กำหนด	๕๐๐,๐๐๐ อบต.					ความพึงพอใจของประชาชนที่ใช้ประโยชน์	ประชาชนได้รับความสะดวกในการคมนาคม	กองช่าง
๒๗	ติดตั้งไฟฟ้าส่องสว่างพลังงานแสงอาทิตย์ หมู่ที่ ๓ ประชาคม	เพื่อความปลอดภัยในชีวิตและทรัพย์สินของประชาชน	ติดตั้งระบบไฟฟ้าส่องสว่างพลังงานแสงอาทิตย์ ขนาด ๒๐๐ วัตต์ จำนวน ๑๐ ชุด แบบที่ อบต. กำหนด	๒๕๐,๐๐๐ อบต.					ไฟฟ้าส่องสว่างพลังงานแสงอาทิตย์ จำนวน ๑๐ ต้น	ประชาชนได้รับความปลอดภัยในชีวิตและทรัพย์สิน	กองช่าง
๒๘	ก่อสร้างถนนคอนกรีตเสริมเหล็ก เส้นบ้าน ร.ต.ต.ณรงค์ หมู่ ๓ ประชาคม	เพื่อให้ประชาชนได้รับความสะดวกในการคมนาคมมากขึ้น	ก่อสร้างถนน คสล ผิวจราจร ผิวจราจร กว้าง ๔.๐๐ ม. ยาว ๕๐.๐๐ ม. หนา ๐.๑๕ ม. หรือมีพื้นที่ก่อสร้างไม่น้อยกว่า ๒๐๐ ตร.ม. ไหล่ทางลูกรังข้างละ ๐.๕๐ ม.ตามแบบที่ อบต. กำหนด	๑๕๐,๐๐๐ อบต.					ความพึงพอใจของประชาชนที่ใช้ประโยชน์	ประชาชนได้รับความสะดวกในการคมนาคม	กองช่าง

ที่	โครงการ	วัตถุประสงค์	เป้าหมาย (ผลผลิต ของโครงการ)	งบประมาณและที่ผ่านมา					ตัวชี้วัด (KPI)	ผลที่คาดว่าจะได้รับ	หน่วยงาน รับผิดชอบ หลัก
				๒๕๖๖ (บาท)	๒๕๖๗ (บาท)	๒๕๖๘ (บาท)	๒๕๖๙ (บาท)	๒๕๗๐ (บาท)			
๒๙	ปรับปรุงระบบสูบน้ำพลังงานแสงอาทิตย์และระบบท่อส่งน้ำ หมู่ที่ ๓ ประชาคม	เพื่อให้ประชาชนและเกษตรกรได้มีน้ำประปาใช้อย่างทั่วถึงและเพียงพอ	ปรับปรุงระบบสูบน้ำพลังงานแสงอาทิตย์และระบบท่อส่งน้ำ	๓๐๐,๐๐๐ อบต.					จำนวนครัวเรือนที่มีน้ำประปาใช้อย่างทั่วถึง	ประชาชนและเกษตรกรมีน้ำประปาใช้อย่างทั่วถึงและเพียงพอ	กองช่าง
๓๐	โครงการติดตั้งระบบไฟฟ้าส่องสว่างลานกีฬา หมู่ที่ ๓ ประชาคม	เพื่อความปลอดภัยในชีวิตและทรัพย์สินของประชาชนและเยาวชนที่มาเล่นกีฬา	ติดตั้งระบบไฟฟ้าส่องสว่างพลังงานแสงอาทิตย์ (สปอร์ตไลท์) ขนาด ๘๐๐ วัตต์ จำนวน ๔ ชุดตามแบบที่ อบต. กำหนด	๔๐,๐๐๐ อบต.					ความพึงพอใจของประชาชนที่ใช้ประโยชน์	ประชาชนและเยาวชนที่มาเล่นกีฬามีความปลอดภัยในชีวิตและทรัพย์สินมากขึ้น	กองช่าง
๓๑	๗. ก่อสร้างห้องน้ำสาธารณะ หมู่ที่ ๓ ประชาคม	เพื่อให้ประชาชนและนักท่องเที่ยวมีห้องน้ำสาธารณะใช้	ก่อสร้างห้องน้ำขนาด กว้าง ๘.๕๐ ม. ยาว ๓.๐๐ ม. ตามแบบที่ อบต. กำหนด	๕๐๐,๐๐๐ อบต.					ห้องน้ำสาธารณะ ๑ แห่ง	ประชาชนและนักท่องเที่ยวมีห้องน้ำสาธารณะใช้	กองช่าง
๓๒	ก่อสร้างถนนคอนกรีตเสริมเหล็ก ๓ ทางหลวงท้องถิ่น กจ.ถ ๖๓-๐๑๒ สาย ๓๑๙๙-บ้านด่านแม่แฉลบ หมู่ที่ ๓ ประชาคม	เพื่อให้ประชาชนได้รับความสะดวกในการคมนาคมมากขึ้น	ก่อสร้างถนน คสล ผิวจราจรกว้าง ๕.๐๐ ม. ยาว ๕๐๐.๐๐ ม. หน้า ๐.๑๕ ม. หรือมีพื้นที่ก่อสร้างไม่น้อยกว่า ๒,๕๐๐ ตร.ม. ไหล่ทางลูกรังข้างละ ๐.๕๐ ม.ตามแบบที่ อบต. กำหนด		๑,๕๐๐,๐๐๐ อบต.				ความพึงพอใจของประชาชนที่ใช้ประโยชน์	ประชาชนได้รับความสะดวกในการคมนาคม	กองช่าง

ที่	โครงการ	วัตถุประสงค์	เป้าหมาย (ผลผลิต ของโครงการ)	งบประมาณและที่ผ่านมา					ตัวชี้วัด (KPI)	ผลที่คาดว่าจะได้รับ	หน่วยงาน รับผิดชอบหลัก
				๒๕๖๖ (บาท)	๒๕๖๗ (บาท)	๒๕๖๘ (บาท)	๒๕๖๙ (บาท)	๒๕๗๐ (บาท)			
๓๓	ก่อสร้างถนนคอนกรีตเสริมเหล็กปากซอย ๕ ถึง ถนนใหญ่ หมู่ที่ ๓ ประชาคม	เพื่อให้ประชาชนได้รับความสะดวกในการคมนาคมมากขึ้น	ก่อสร้างถนน คสล ผิวจราจรกว้าง ๔.๐๐ ม. ยาว ๔๐๐.๐๐ ม. หนา ๐.๑๕ ม. หรือมีพื้นที่ก่อสร้างไม่น้อยกว่า ๑,๖๐๐ ตร.ม. ไหล่ทางลูกรังข้างละ ๐.๕๐ ม.ตามแบบที่ อบต.กำหนด		๑,๐๐๐,๐๐๐ อบต.				ความพึงพอใจของประชาชนที่ใช้ประโยชน์	ประชาชนได้รับความสะดวกในการคมนาคม	กองช่าง
๓๔	ก่อสร้างถนนคอนกรีตเสริมเหล็กซอย ๑ หมู่ที่ ๓ ประชาคม	เพื่อให้ประชาชนได้รับความสะดวกในการคมนาคมมากขึ้น	ก่อสร้างถนน คสล ผิวจราจรกว้าง ๔.๐๐ ม. ยาว ๓๐๐.๐๐ ม. หนา ๐.๑๕ ม. หรือมีพื้นที่ก่อสร้างไม่น้อยกว่า ๘๐๐ ตร.ม. ไหล่ทางลูกรังข้างละ ๐.๕๐ ม.ตามแบบที่ อบต.กำหนด			๗๕๐,๐๐๐ อบต.			ความพึงพอใจของประชาชนที่ใช้ประโยชน์	ประชาชนได้รับความสะดวกในการคมนาคม	กองช่าง
๓๕	ก่อสร้างถนนคอนกรีตเสริมเหล็กจากหน้าห้องประชุมไปซอย ๔ หมู่ที่ ๓ ประชาคม	เพื่อให้ประชาชนได้รับความสะดวกในการคมนาคมมากขึ้น	ก่อสร้างถนน คสล ผิวจราจรกว้าง ๔.๐๐ ม. ยาว ๑๐๐.๐๐ ม. หนา ๐.๑๕ ม. หรือมีพื้นที่ก่อสร้างไม่น้อยกว่า ๔๐๐ ตร.ม. ไหล่ทางลูกรังข้างละ ๐.๕๐ ม.ตามแบบที่ อบต.กำหนด			๒๕๐,๐๐๐ อบต.			ความพึงพอใจของประชาชนที่ใช้ประโยชน์	ประชาชนได้รับความสะดวกในการคมนาคม	กองช่าง

ที่	โครงการ	วัตถุประสงค์	เป้าหมาย (ผลผลิต ของโครงการ)	งบประมาณและที่ผ่านมา					ตัวชี้วัด (KPI)	ผลที่คาดว่าจะได้รับ	หน่วยงาน รับผิดชอบหลัก
				๒๕๖๖ (บาท)	๒๕๖๗ (บาท)	๒๕๖๘ (บาท)	๒๕๖๙ (บาท)	๒๕๗๐ (บาท)			
๓๖	โครงการก่อสร้างถนน คสล. เข้าพื้นที่การเกษตรช่วงล่าง ระหว่างไร่ป่าสู่ไปไร่ลุงเปีย พร้อมวางท่อ หมู่ ๓ ประชาคม	เพื่อแก้ไขปัญหาความเดือดร้อนให้กับประชาชนที่ใช้ถนนในการสัญจรไป-มา และเกษตรกรที่ใช้ขนส่งพืชผลทางการเกษตร	ก่อสร้างถนน คสล. กว้าง ๔.๐๐ ม. ยาว ๒๐๐.๐๐ ม. หนา ๐.๑๕ ม. หรือมีพื้นที่ก่อสร้างไม่น้อยกว่า ๘๐๐ ตร.ม. ไหล่ทางลูกรังข้างละ ๐.๕๐ ม. พร้อมชุดฝังท่อระบายน้ำ คสล. ตามแบบที่ อบต.กำหนด				๖๐๐,๐๐๐ อบต.		จำนวนประชาชนที่ใช้ประโยชน์	ประชาชนและเกษตรกรได้รับความสะดวกและปลอดภัยในการใช้ถนนสายดังกล่าว	กองช่าง
๓๗	ปรับปรุง/ต่อเติมอาคารร้านค้าชุมชน (ป่าเรียม) หมู่ที่ ๓ ประชาคม	เพื่อให้บริการประชาชนและนักท่องเที่ยวที่มาใช้บริการ	ต่อเติมอาคารร้านค้าชุมชน ก่อผนัง ติดตั้งประตู หน้าต่าง ฝ้าเพดาน และระบบไฟฟ้า ตามแบบที่ อบต.กำหนด				๓๐๐,๐๐๐ อบต.		ความพึงพอใจของประชาชนที่ใช้ประโยชน์	สามารถรองรับประชาชนและนักท่องเที่ยวที่มาใช้บริการ	กองช่าง
๓๘	ก่อสร้างไหล่ทางคอนกรีตเสริมเหล็กถนนหน้าวัดถึงถนนใหญ่ หมู่ที่ ๓ ประชาคม	เพื่อให้ประชาชนได้รับความสะดวกในการคมนาคมมากขึ้น	ก่อสร้างถนน คสล. ผิวจราจรกว้าง ๑.๐๐ ม. ยาว ๖๐๐.๐๐ ม. หนา ๐.๑๕ ม. หรือมีพื้นที่ก่อสร้างไม่น้อยกว่า ๖๐๐ ตร.ม. ไหล่ทางลูกรังข้างละ ๐.๕๐ ม.ตามแบบที่ อบต.กำหนด					๔๐๐๐๐๐ อบต.	ความพึงพอใจของประชาชนที่ใช้ประโยชน์	ประชาชนได้รับความสะดวกในการคมนาคม	กองช่าง

ที่	โครงการ	วัตถุประสงค์	เป้าหมาย (ผลผลิต ของโครงการ)	งบประมาณและที่ผ่านมา					ตัวชี้วัด (KPI)	ผลที่คาดว่าจะได้รับ	หน่วยงาน รับผิดชอบหลัก
				๒๕๖๖ (บาท)	๒๕๖๗ (บาท)	๒๕๖๘ (บาท)	๒๕๖๙ (บาท)	๒๕๗๐ (บาท)			
๓๙	ซ่อมแซมถนน คสล. เข้าพื้นที่ การเกษตรบริเวณหน้า โรงเรียนศรีสวัสดิ์พิทยาคม หมู่ ๓ ประชาคม	เพื่อแก้ไขปัญหาความ เดือดร้อนให้กับ ประชาชนที่ใช้ถนน ในการสัญจรไป-มา และเกษตรกรที่ใช้ ขนส่งพืชผลทางการ เกษตร	ก่อสร้างถนน คสล. ผิวจราจร กว้าง ๓.๐๐ ม. ยาว ๒๐๐.๐๐ ม. หน้า ๐.๑๕ ม. หรือมีพื้นที่ก่อสร้าง ไม่น้อยกว่า ๖๐๐ ตร. ม. ไหล่ทางลูกรังข้าง ละ ๐.๕๐ ม.ตาม แบบที่ อบต.กำหนด					๔๐๐,๐๐๐ อบต.	จำนวน ประชาชนที่ ใช้ประโยชน์	ประชาชนและ เกษตรกรได้รับ ความสะดวก และปลอดภัย ในการใช้ถนน สายดังกล่าว	กองช่าง
๔๐	ซ่อมแซมถนน คสล. เข้าพื้นที่ การเกษตรเส้นข้างอำเภอ ศรีสวัสดิ์ หมู่ที่ ๓ ประชาคม	เพื่อแก้ไขปัญหา ความเดือดร้อน ให้กับประชาชนที่ใช้ ถนนในการสัญจรไป- มา และเกษตรกรที่ ใช้ขนส่งพืชผล ทางการเกษตร	ก่อสร้างถนน คสล. ผิวจราจร กว้าง ๓.๐๐ ม. ยาว ๒๐๐.๐๐ ม. หน้า ๐.๑๕ ม. หรือมีพื้นที่ก่อสร้าง ไม่น้อยกว่า ๖๐๐ ตร. ม. ไหล่ทางลูกรังข้าง ละ ๐.๕๐ ม.ตาม แบบที่ อบต.กำหนด					๔๐๐๐๐๐ อบต.	ความพึง พอใจของ ประชาชนที่ ใช้ประโยชน์	ประชาชนและ เกษตรกรได้รับ ความสะดวก และปลอดภัย ในการใช้ถนน สายดังกล่าว	กองช่าง
๔๑	ก่อสร้างถนนคอนกรีตเสริม เหล็กขอย ๑๐ หมู่ที่ ๔ ประชาคม	เพื่อให้ประชาชน ได้รับความสะดวกใน การคมนาคมมากขึ้น	ก่อสร้างถนน คสล. ผิวจราจร กว้าง ๕.๐๐ ม. ยาว ๑๖๐.๐๐ ม. หน้า ๐.๑๕ ม. หรือมีพื้นที่ก่อสร้าง ไม่น้อยกว่า ๘๐๐ ตร. ม. ไหล่ทางลูกรังข้าง ละ ๐.๕๐ ม.ตาม แบบที่ อบต.กำหนด	๕๐๐,๐๐๐ อบต.					ความพึง พอใจของ ประชาชนที่ ใช้ประโยชน์	ประชาชน ได้รับความ สะดวกในการ คมนาคม	กองช่าง

	โครงการ	วัตถุประสงค์	เป้าหมาย (ผลผลิต ของโครงการ)	งบประมาณและที่ผ่านมา					ตัวชี้วัด (KPI)	ผลที่คาดว่าจะได้รับ	หน่วยงาน รับผิดชอบ หลัก
				๒๕๖๖ (บาท)	๒๕๖๗ (บาท)	๒๕๖๘ (บาท)	๒๕๖๙ (บาท)	๒๕๗๐ (บาท)			
๔๒	ก่อสร้างถนนคอนกรีตเสริมเหล็กขอย ๖ เชื่อมขอย ๑๐ หมู่ที่ ๔ ประชาคม	เพื่อให้ประชาชนได้รับความสะดวกในการคมนาคมมากขึ้น	ก่อสร้างถนน คสล. ผิวจราจร กว้าง ๕ ม. ยาว ๑๕๐ ม. หน้า ๐.๑๕ ม. หรือมีพื้นที่ก่อสร้างไม่น้อยกว่า ๗๕๐ ตร.ม.ตามแบบที่ อบต.กำหนด	๔๕๐,๐๐๐ อบต.					ความพึงพอใจของประชาชนที่ใช้ประโยชน์	ประชาชนได้รับความสะดวกในการคมนาคม	กองช่าง
๔๓	ติดตั้งไฟฟ้าส่องสว่างพลังงานแสงอาทิตย์ หมู่ที่ ๔ ประชาคม	เพื่อความปลอดภัยในชีวิตและทรัพย์สินของประชาชน	ติดตั้งระบบไฟฟ้าส่องสว่างพลังงานแสงอาทิตย์ ขนาด ๒๐๐ วัตต์ จำนวน ๑๐ ชุด แบบที่ อบต.กำหนด	๒๕๐,๐๐๐ อบต.					ไฟฟ้าส่องสว่างพลังงานแสงอาทิตย์ จำนวน ๑๐ ต้น	ประชาชนได้รับความปลอดภัยในชีวิตและทรัพย์สิน	กองช่าง
๔๔	ขยายเขตประปาภายในหมู่บ้าน หมู่ที่ ๔ ประชาคม	เพื่อให้ประชาชนได้น้ำประปาใช้อย่างทั่วถึงและเพียงพอ	เดินท่อประปาเหล็กเคลือบสังกะสี (BS-M) คาดสีน้ำเงิน ขนาด ๒ นิ้ว จำนวน ๕๐.๐๐ ท่อน พร้อมอุปกรณ์ประกอบตามแบบที่ อบต.กำหนด	๑๐๐,๐๐๐ อบต.					จำนวนครัวเรือนที่มีน้ำประปาใช้อย่างทั่วถึง	ประชาชนมีน้ำประปาใช้อย่างทั่วถึงและเพียงพอ	กองช่าง
๔๕	โครงการติดตั้งระบบไฟฟ้าส่องสว่างลานกีฬา หมู่ที่ ๔ ประชาคม	เพื่อความปลอดภัยในชีวิตและทรัพย์สินของประชาชนและเยาวชนที่มาเล่นกีฬา	ติดตั้งระบบไฟฟ้าส่องสว่างพลังงานแสงอาทิตย์ (สปอร์ตไลท์) ขนาด ๘๐๐ วัตต์ จำนวน ๔ ชุดตามแบบที่ อบต.กำหนด	๖๐,๐๐๐ อบต.					ความพึงพอใจของประชาชนที่ใช้ประโยชน์	ประชาชนและเยาวชนที่มาเล่นกีฬามีความปลอดภัยในชีวิตและทรัพย์สินมากขึ้น	กองช่าง

	โครงการ	วัตถุประสงค์	เป้าหมาย (ผลผลิต ของโครงการ)	งบประมาณและที่ผ่านมา					ตัวชี้วัด (KPI)	ผลที่คาดว่าจะได้รับ	หน่วยงาน รับผิดชอบหลัก
				๒๕๖๖ (บาท)	๒๕๖๗ (บาท)	๒๕๖๘ (บาท)	๒๕๖๙ (บาท)	๒๕๗๐ (บาท)			
๔๖	ปรับปรุงแหล่งน้ำพลังงานแสงอาทิตย์และระบบท่อส่งน้ำ หมู่ที่ ๔ ประชาคม	เพื่อให้ประชาชนและเกษตรกรได้มีน้ำประปาใช้อย่างทั่วถึงและเพียงพอ	ติดตั้งท่อเหล็กลอยน้ำขนาดเส้นผ่านศูนย์กลาง ๐.๘๐ ม. ยาว ๑๐ ม. จำนวน ๒ ลูกกรวมอุปกรณ์	๑๕๐,๐๐๐ อบต.					ความพึงพอใจของประชาชนที่ใช้ประโยชน์	ประชาชนและเกษตรกรมีน้ำใช้อย่างทั่วถึงและเพียงพอ	กองช่าง
๔๗	ก่อสร้างถนนคอนกรีตเสริมเหล็กขอย ๑๐ หมู่ที่ ๔ ประชาคม	เพื่อให้ประชาชนได้รับความสะดวกในการคมนาคมมากขึ้น	ก่อสร้างถนน คสล. ผิวจราจร กว้าง ๕.๐๐ ม. ยาว ๑๖๐.๐๐ ม. หนา ๐.๑๕ ม. หรือมีพื้นที่ก่อสร้างไม่น้อยกว่า ๘๐๐ ตร.ม. ไหล่ทางลูกรังข้างละ ๐.๕๐ ม.ตามแบบที่ อบต.กำหนด		๕๐๐,๐๐๐ อบต.				ความพึงพอใจของประชาชนที่ใช้ประโยชน์	ประชาชนได้รับความสะดวกในการคมนาคม	กองช่าง
๔๘	ก่อสร้างถนนคอนกรีตเสริมเหล็กขอย ๙ - ๑๐ หมู่ที่ ๔ ประชาคม	เพื่อให้ประชาชนได้รับความสะดวกในการคมนาคมมากขึ้น	ก่อสร้างถนน คสล. ผิวจราจร กว้าง ๕.๐๐ ม. ยาว ๑๖๐.๐๐ ม. หนา ๐.๑๕ ม. หรือมีพื้นที่ก่อสร้างไม่น้อยกว่า ๘๐๐ ตร.ม. ไหล่ทางลูกรังข้างละ ๐.๕๐ ม.ตามแบบที่ อบต.กำหนด		๕๐๐,๐๐๐ อบต.				ความพึงพอใจของประชาชนที่ใช้ประโยชน์	ประชาชนได้รับความสะดวกในการคมนาคม	กองช่าง

	โครงการ	วัตถุประสงค์	เป้าหมาย (ผลผลิต ของโครงการ)	งบประมาณและที่ผ่านมา					ตัวชี้วัด (KPI)	ผลที่คาดว่าจะได้รับ	หน่วยงาน รับผิดชอบ หลัก
				๒๕๖๖ (บาท)	๒๕๖๗ (บาท)	๒๕๖๘ (บาท)	๒๕๖๙ (บาท)	๒๕๗๐ (บาท)			
๔๙	ก่อสร้างถนนคอนกรีตเสริมเหล็กขอย ๑๐ หมู่ที่ ๔ ประชาคม	เพื่อให้ประชาชน ได้รับความสะดวกใน การคมนาคมมากขึ้น	ก่อสร้างถนน คสล. ผิวจราจร กว้าง ๕.๐๐ ม. ยาว ๑๖๐.๐๐ ม. หนา ๐.๑๕ ม. หรือมีพื้นที่ก่อสร้าง ไม่น้อยกว่า ๘๐๐ ตร. ม. ไหล่ทางลูกรังข้าง ละ ๐.๕๐ ม.ตาม แบบที่ อบต.กำหนด		๕๐๐,๐๐๐ อบต.				ความพึง พอใจของ ประชาชนที่ ใช้ประโยชน์	ประชาชน ได้รับความ สะดวกในการ คมนาคม	กองช่าง
๕๐	ก่อสร้างถนนคอนกรีตเสริมเหล็กขอย ๙ - ๑๐ หมู่ที่ ๔ ประชาคม	เพื่อให้ประชาชน ได้รับความสะดวกใน การคมนาคมมากขึ้น	ก่อสร้างถนน คสล. ผิวจราจร กว้าง ๕.๐๐ ม. ยาว ๑๖๐.๐๐ ม. หนา ๐.๑๕ ม. หรือมีพื้นที่ก่อสร้าง ไม่น้อยกว่า ๘๐๐ ตร. ม. ไหล่ทางลูกรังข้าง ละ ๐.๕๐ ม.ตาม แบบที่ อบต.กำหนด		๕๐๐,๐๐๐ อบต.				ความพึง พอใจของ ประชาชนที่ ใช้ประโยชน์	ประชาชน ได้รับความ สะดวกในการ คมนาคม	กองช่าง
๕๑	ก่อสร้างถนนคอนกรีตเสริมเหล็กขอย ๔ - ๕ หมู่ที่ ๔ ประชาคม	เพื่อให้ประชาชน ได้รับความสะดวกใน การคมนาคมมากขึ้น	ก่อสร้างถนน คสล. ผิวจราจร กว้าง ๕.๐๐ ม. ยาว ๑๖๐.๐๐ ม. หนา ๐.๑๕ ม. หรือ มีพื้นที่ก่อสร้างไม่ น้อยกว่า ๘๐๐ ตร.ม. ไหล่ทางลูกรังข้างละ ๐.๕๐ ม.ตามแบบที่ อบต.กำหนด			๕๐๐,๐๐๐ อบต.			ความพึง พอใจของ ประชาชนที่ ใช้ประโยชน์	ประชาชน ได้รับความ สะดวกในการ คมนาคม	กองช่าง

	โครงการ	วัตถุประสงค์	เป้าหมาย (ผลผลิต ของโครงการ)	งบประมาณและที่ผ่านมา					ตัวชี้วัด (KPI)	ผลที่คาดว่าจะได้รับ	หน่วยงาน รับผิดชอบ หลัก
				๒๕๖๖ (บาท)	๒๕๖๗ (บาท)	๒๕๖๘ (บาท)	๒๕๖๙ (บาท)	๒๕๗๐ (บาท)			
๕๒	ก่อสร้างถนนคอนกรีตเสริมเหล็กขอย ๘ หมู่ที่ ๔ ประชาคม	เพื่อให้ประชาชนได้รับความสะดวกในการคมนาคมมากขึ้น	ก่อสร้างถนน คสล. ผิวจราจร กว้าง ๕.๐๐ ม. ยาว ๑๖๐.๐๐ ม. หนา ๐.๑๕ ม. หรือมีพื้นที่ก่อสร้างไม่น้อยกว่า ๘๐๐ ตร.ม. ไหล่ทางลูกรังข้างละ ๐.๕๐ ม.ตามแบบที่ อบต.กำหนด				๕๐๐,๐๐๐ อบต.		ความพึงพอใจของประชาชนที่ใช้ประโยชน์	ประชาชนได้รับความสะดวกในการคมนาคม	กองช่าง
๕๓	ปรับปรุงถนน คสล. เข้าพื้นที่การเกษตร หมู่ที่ ๔ ประชาคม	เพื่อแก้ไขปัญหาความเดือดร้อนให้กับประชาชนที่ใช้ถนนในการสัญจรไป-มา และเกษตรกรที่ใช้ขนส่งพืชผลทางการเกษตร	ก่อสร้างถนน คสล. ผิวจราจร กว้าง ๔.๐๐ ม. ยาว ๒๐๐.๐๐ ม. หนา ๐.๑๕ ม. หรือมีพื้นที่ก่อสร้างไม่น้อยกว่า ๘๐๐ ตร.ม. ไหล่ทางลูกรังข้างละ ๐.๕๐ ม.ตามแบบที่ อบต.กำหนด				๕๐๐,๐๐๐ อบต.		ความพึงพอใจของประชาชนที่ใช้ประโยชน์	ประชาชนและเกษตรกรได้รับความสะดวกและปลอดภัยในการใช้ถนนสายดังกล่าว	กองช่าง
๕๔	ก่อสร้างถนนคอนกรีตเสริมเหล็กขอย ๘ หมู่ที่ ๔ ประชาคม	เพื่อให้ประชาชนได้รับความสะดวกในการคมนาคมมากขึ้น	ก่อสร้างถนน คสล. ผิวจราจร กว้าง ๕.๐๐ ม. ยาว ๑๖๐.๐๐ ม. หนา ๐.๑๕ ม. หรือมีพื้นที่ก่อสร้างไม่น้อยกว่า ๘๐๐ ตร.ม. ไหล่ทางลูกรังข้างละ ๐.๕๐ ม.ตามแบบที่ อบต.กำหนด					๕๐๐,๐๐๐ อบต.	ความพึงพอใจของประชาชนที่ใช้ประโยชน์	ประชาชนได้รับความสะดวกในการคมนาคม	กองช่าง

	โครงการ	วัตถุประสงค์	เป้าหมาย (ผลผลิต ของโครงการ)	งบประมาณและที่ผ่านมา					ตัวชี้วัด (KPI)	ผลที่คาดว่าจะได้รับ	หน่วยงาน รับผิดชอบหลัก
				๒๕๖๖ (บาท)	๒๕๖๗ (บาท)	๒๕๖๘ (บาท)	๒๕๖๙ (บาท)	๒๕๗๐ (บาท)			
๕๕	ปรับปรุงถนน คสล. เข้าพื้นที่ การเกษตร หมู่ที่ ๔ ประชาคม	เพื่อแก้ไขปัญหา ความเดือดร้อน ให้กับประชาชนที่ใช้ ถนนในการสัญจรไป- มา และเกษตรกรที่ ใช้ขนส่งพืชผล ทางการเกษตร	ก่อสร้างถนน คสล. ผิวจราจร กว้าง ๔.๐๐ ม. ยาว ๒๐๐.๐๐ ม. หน้า ๐.๑๕ ม. หรือมีพื้นที่ก่อสร้าง ไม่น้อยกว่า ๘๐๐ ตร. ม. ไหล่ทางลูกรังข้าง ละ ๐.๕๐ ม.ตาม แบบที่ อบต.กำหนด					๕๐๐,๐๐๐ อบต.	ความพึง พอใจของ ประชาชนที่ ใช้ประโยชน์	ประชาชนและ เกษตรกรได้รับ ความสะดวก และปลอดภัย ในการใช้ถนน สายดังกล่าว	กองช่าง
๕๖	ก่อสร้างถนนคอนกรีตเสริม เหล็กหลังเขาแดง หมู่ที่ ๕ ประชาคม	เพื่อให้ประชาชน ได้รับความสะดวกใน การคมนาคมมากขึ้น	ก่อสร้างถนน คสล. ผิวจราจร กว้าง ๓.๐๐ ม. ยาว ๑๕๐.๐๐ ม. หน้า ๐.๑๕ ม. หรือมีพื้นที่ก่อสร้าง ไม่น้อยกว่า ๔๕๐ ตร. ม. ตามแบบที่ อบต. กำหนด	๓๐๐,๐๐๐ อบต.					ความพึง พอใจของ ประชาชนที่ ใช้ประโยชน์	ประชาชน ได้รับความ สะดวกในการ คมนาคม	กองช่าง
๕๗	ก่อสร้างถนนคอนกรีตเสริม เหล็กสายทางหน้าวัดโป่งหวาย หมู่ที่ ๕ ประชาคม	เพื่อให้ประชาชน ได้รับความสะดวก และปลอดภัยในการ คมนาคมมากขึ้น	ก่อสร้างถนน คสล. ผิวจราจร กว้าง ๕ ม. ยาว ๘๕ ม. หน้า ๐.๑๕ ม. หรือมีพื้นที่ก่อสร้าง ไม่น้อยกว่า ๔๒๕ ตร. ม. ตามแบบที่ อบต. กำหนด	๑๘๖,๐๐๐ อบต.					ความพึง พอใจของ ประชาชนที่ ใช้ประโยชน์	ประชาชน ได้รับความ สะดวกและ ปลอดภัยใน การคมนาคม	กองช่าง

	โครงการ	วัตถุประสงค์	เป้าหมาย (ผลผลิต ของโครงการ)	งบประมาณและที่ผ่านมา					ตัวชี้วัด (KPI)	ผลที่คาดว่าจะได้รับ	หน่วยงาน รับผิดชอบ
				๒๕๖๖ (บาท)	๒๕๖๗ (บาท)	๒๕๖๘ (บาท)	๒๕๖๙ (บาท)	๒๕๗๐ (บาท)			
๕๘	ก่อสร้างถนน คสล. เข้าพื้นที่ การเกษตร(นายสมนึก) หมู่ที่ ๕ ประชาคม	เพื่อแก้ไขปัญหา ความเดือดร้อน ให้กับประชาชนที่ใช้ ถนนในการสัญจรไป- มา และเกษตรกรที่ ใช้ขนส่งพืชผล ทางการเกษตร	ก่อสร้างถนน คอนกรีตเสริมเหล็ก ผิวจราจร กว้าง ๓.๐๐ ม. ยาว ๕๐.๐๐ ม. หนา ๐.๑๕ ม. หรือ มีพื้นที่ก่อสร้างไม่ น้อยกว่า ๑๕๐ ตร.ม. ไหล่ทางลูกรังข้างละ ๐.๕๐ ม.ตามแบบที่ อบต.กำหนด	๑๐๐,๐๐๐ อบต.					ความพึง พอใจของ ประชาชนที่ ใช้ประโยชน์	ประชาชนและ เกษตรกรได้รับ ความสะดวก และปลอดภัย ในการใช้ถนน สายดังกล่าว	กองช่าง
๕๙	ติดตั้งไฟฟ้าส่องสว่างพลังงาน แสงอาทิตย์ หมู่ที่ ๕ ประชาคม	เพื่อความปลอดภัย ในชีวิตและทรัพย์สิน ของประชาชน	ติดตั้งระบบไฟฟ้า ส่องสว่างพลังงาน แสงอาทิตย์ ขนาด ๒๐๐ วัตต์ จำนวน ๑๐ ชุด แบบที่ อบต. กำหนด	๒๕๐,๐๐๐ อบต.					ไฟฟ้าส่อง สว่าง พลังงาน แสงอาทิตย์ จำนวน ๑๐ ต้น	ประชาชน ได้รับความ ปลอดภัยใน ชีวิตและ ทรัพย์สิน	กองช่าง
๖๐	ก่อสร้างถนนคอนกรีตเสริม เหล็ก ซอย ๕ หมู่ที่ ๕ ประชาคม	เพื่อให้ประชาชน ได้รับความสะดวกใน การคมนาคมมากขึ้น	ก่อสร้างถนน คสล. ผิวจราจร กว้าง ๕.๐๐ ม. ยาว ๑๖๐.๐๐ ม. หนา ๐.๑๕ ม. หรือมีพื้นที่ก่อสร้าง ไม่น้อยกว่า ๘๐๐ ตร. ม. ไหล่ทางลูกรังข้าง ละ ๐.๕๐ ม.ตาม แบบที่ อบต.กำหนด	๕๐๐,๐๐๐ อบต.					ความพึง พอใจของ ประชาชนที่ ใช้ประโยชน์	ประชาชน ได้รับความ สะดวกในการ คมนาคม	กองช่าง

	โครงการ	วัตถุประสงค์	เป้าหมาย (ผลผลิต ของโครงการ)	งบประมาณและที่ผ่านมา					ตัวชี้วัด (KPI)	ผลที่คาดว่าจะ ได้รับ	หน่วยงาน รับผิดชอบ หลัก
				๒๕๖๖ (บาท)	๒๕๖๗ (บาท)	๒๕๖๘ (บาท)	๒๕๖๙ (บาท)	๒๕๗๐ (บาท)			
๖๑	โครงการติดตั้งระบบไฟฟ้า ส่องสว่างลานกีฬา หมู่ที่ ๕ ประชาคม	เพื่อความปลอดภัย ในชีวิตและทรัพย์สิน ของประชาชนและ เยาวชนที่มาเล่นกีฬา	ติดตั้งระบบไฟฟ้า ส่องสว่างพลังงาน แสงอาทิตย์ (สปอร์ต ไลท์) ขนาด ๘๐๐ วัตต์ จำนวน ๔ ชุด ตามแบบที่ อบต. กำหนด	๔๐,๐๐๐ อบต.					ความพึง พอใจของ ประชาชนที่ ใช้ประโยชน์	ประชาชนและ เยาวชนที่มา เล่นกีฬามี ความปลอดภัย ในชีวิตและ ทรัพย์สินมากขึ้น	กองช่าง
๖๒	เดินท่อประปาขอยไร่ป่าต้น หมู่ที่ ๕ ประชาคม	เพื่อให้ประชาชนได้มี น้ำประปาใช้อย่าง ทั่วถึงและเพียงพอ	เดินท่อประปาเหล็ก เคลือบสังกะสี (BS-M) คาดสีน้ำเงิน ขนาด ๒ นิ้ว จำนวน ๑๐๐.๐๐ ท่อน พร้อมอุปกรณ์ ประกอบตามแบบที่ อบต.กำหนด		๒๐๐,๐๐๐ อบต.				จำนวน ครัวเรือนที่มี น้ำประปาใช้ อย่างทั่วถึง	ประชาชนมี น้ำประปาใช้ อย่างทั่วถึงและ เพียงพอ	กองช่าง
๖๓	ก่อสร้างถนนคอนกรีตเสริม เหล็ก รหัสทางหลวงท้องถิ่น กจ.ถ ๖๓-๐๑๔ สาย ๓๑๙๙- บ้านโป่งหวาย ประชาคม	เพื่อให้ประชาชน ได้รับความสะดวกใน การคมนาคมมากขึ้น	ก่อสร้างถนน คสล. ผิวจราจร กว้าง ๕.๐๐ ม. ยาว ๕๐๐.๐๐ ม. หน้า ๐.๑๕ ม. หรือมีพื้นที่ก่อสร้าง ไม่น้อยกว่า ๒,๕๐๐ ตร.ม. ไหล่ทางลูกรัง ข้างละ ๐.๕๐ ม.ตาม แบบที่ อบต.กำหนด		๑,๕๐๐,๐๐๐ อบต.				ความพึง พอใจของ ประชาชนที่ ใช้ประโยชน์	ประชาชน ได้รับความ สะดวกในการ คมนาคม	กองช่าง

	โครงการ	วัตถุประสงค์	เป้าหมาย (ผลผลิต ของโครงการ)	งบประมาณและที่ผ่านมา					ตัวชี้วัด (KPI)	ผลที่คาดว่าจะได้รับ	หน่วยงาน รับผิดชอบ หลัก
				๒๕๖๖ (บาท)	๒๕๖๗ (บาท)	๒๕๖๘ (บาท)	๒๕๖๙ (บาท)	๒๕๗๐ (บาท)			
๖๔	ก่อสร้างถนนคอนกรีตเสริมเหล็ก ซอย ๒ หมู่ที่ ๕ ประชาคม	เพื่อให้ประชาชน ได้รับความสะดวกใน การคมนาคมมากขึ้น	ก่อสร้างถนน คสล. ผิวจราจร กว้าง ๔.๐๐ ม. ยาว ๑๕๐.๐๐ ม. หนา ๐.๑๕ ม. หรือมีพื้นที่ก่อสร้าง ไม่น้อยกว่า ๖๐๐ ตร. ม. ไหล่ทางลูกรังข้าง ละ ๐.๕๐ ม.ตาม แบบที่ อบต.กำหนด		๔๐๐,๐๐๐ อบต.				ความพึง พอใจของ ประชาชนที่ ใช้ประโยชน์	ประชาชน ได้รับความ สะดวกในการ คมนาคม	กองช่าง
๖๕	ลูกระนาดชะลอความเร็ว ซอย ๔ หมู่ที่ ๕ ประชาคม	เพื่อความ ปลอดภัยในการใช้ รถใช้ถนน	ก่อสร้างลูกระนาด ชะลอความเร็ว ซอย ๕		๒๐,๐๐๐ อบต.				ความพึง พอใจของ ประชาชนที่ ใช้ประโยชน์	ประชาชน ได้รับความ สะดวก ปลอดภัยในการ ใช้รถใช้ถนน	กองช่าง
๖๖	ติดตั้งไฟฟ้าพลังงาน แสงอาทิตย์ในครัวเรือน บ้าน ห้วยปลาสร้อย หมู่ที่ ๕ ประชาคม	เพื่อให้ประชาชนมี ไฟฟ้าใช้ทั่วถึงทุก ครัวเรือน	ติดตั้งไฟฟ้าพลังงาน แสงอาทิตย์ใน ครัวเรือนจำนวน ๕ ชุด		๑๕๐,๐๐๐ อบต.				จำนวน ครัวเรือนที่มี ไฟฟ้าใช้ เพิ่มขึ้น	ประชาชนมี ไฟฟ้าใช้ทั่วถึง ทุกครัวเรือน	กองช่าง
๖๗	ก่อสร้างถนนคอนกรีตเสริม เหล็ก ซอย ๔ บริเวณบ้านนาย สมาน หมู่ที่ ๕ ประชาคม	เพื่อให้ประชาชน ได้รับความสะดวกใน การคมนาคมมากขึ้น	ก่อสร้างถนน คสล. ผิวจราจร กว้าง ๔.๐๐ ม. ยาว ๑๐๐.๐๐ ม. หนา ๐.๑๕ ม. หรือมีพื้นที่ก่อสร้าง ไม่น้อยกว่า ๔๐๐ ตร. ม. ไหล่ทางลูกรังข้าง ละ ๐.๕๐ ม.ตาม แบบที่ อบต.กำหนด			๒๕๐,๐๐๐ อบต.			ความพึง พอใจของ ประชาชนที่ ใช้ประโยชน์	ประชาชน ได้รับความ สะดวกในการ คมนาคม	กองช่าง

	โครงการ	วัตถุประสงค์	เป้าหมาย (ผลผลิต ของโครงการ)	งบประมาณและที่ผ่านมา					ตัวชี้วัด (KPI)	ผลที่คาดว่าจะได้รับ	หน่วยงาน รับผิดชอบ หลัก
				๒๕๖๖ (บาท)	๒๕๖๗ (บาท)	๒๕๖๘ (บาท)	๒๕๖๙ (บาท)	๒๕๗๐ (บาท)			
๖๘	ก่อสร้างถนนคอนกรีตเสริมเหล็ก ขอย ๖ บริเวณบ้านนายสมาน หมู่ที่ ๕ ประชาคม	เพื่อให้ประชาชนได้รับความสะดวกในการคมนาคมมากขึ้น	ก่อสร้างถนน คสล. ผิวจราจร กว้าง ๕.๐๐ ม. ยาว ๒๐๐.๐๐ ม. หนา ๐.๑๕ ม. หรือมีพื้นที่ก่อสร้างไม่น้อยกว่า ๘๐๐ ตร.ม. ไหล่ทางลูกรังข้างละ ๐.๕๐ ม.ตามแบบที่ อบต.กำหนด			๖๕๐,๐๐๐ อบต.			ความพึงพอใจของประชาชนที่ใช้ประโยชน์	ประชาชนได้รับความสะดวกในการคมนาคม	กองช่าง
๖๙	ติดตั้งไฟฟ้าส่องสว่างพลังงานแสงอาทิตย์ หมู่ที่ ๕ ประชาคม	เพื่อความปลอดภัยในชีวิตและทรัพย์สินของประชาชน	ติดตั้งระบบไฟฟ้าส่องสว่างพลังงานแสงอาทิตย์ ขนาด ๒๐๐ วัตต์ จำนวน ๑๐ ชุด แบบที่ อบต.กำหนด			๒๕๐,๐๐๐ อบต.			ไฟฟ้าส่องสว่างพลังงานแสงอาทิตย์ จำนวน ๑๐ ต้น	ประชาชนได้รับความปลอดภัยในชีวิตและทรัพย์สิน	กองช่าง
๗๐	ปรับปรุงลานอเนกประสงค์ หมู่ที่ ๕ ประชาคม	เพื่อให้ประชาชนได้มีลานอเนกประสงค์ใช้ในการทำกิจกรรม	ก่อสร้างลานคอนกรีตเสริมเหล็ก หนา ๐.๑๐ ม. มีเนื้อที่ไม่น้อยกว่า ๕๐๐ ตร.ม. ตามแบบที่ อบต.กำหนด			๒๕๐,๐๐๐ อบต.			ความพึงพอใจของผู้ใช้ประโยชน์	ประชาชนมีลานอเนกประสงค์ใช้ในการทำกิจกรรม	กองช่าง

	โครงการ	วัตถุประสงค์	เป้าหมาย (ผลผลิต ของโครงการ)	งบประมาณและที่ผ่านมา					ตัวชี้วัด (KPI)	ผลที่คาดว่าจะได้รับ	หน่วยงาน รับผิดชอบ หลัก
				๒๕๖๖ (บาท)	๒๕๖๗ (บาท)	๒๕๖๘ (บาท)	๒๕๖๙ (บาท)	๒๕๗๐ (บาท)			
๗๑	ก่อสร้างถนนคอนกรีตเสริมเหล็ก สายหลักบ้านห้วยปลาสร้อย พร้อมท่อลอด หมู่ที่ ๕ ประชาคม	เพื่อให้ประชาชนได้รับความสะดวกในการคมนาคมมากขึ้น	ก่อสร้างถนน คสล. ผิวจราจร กว้าง ๔.๐๐ ม. ยาว ๑๐๐.๐๐ ม. หนา ๐.๑๕ ม. หรือมีพื้นที่ก่อสร้างไม่น้อยกว่า ๔๐๐ ตร.ม. ไหล่ทางลูกรังข้างละ ๐.๕๐ ม. พร้อมชุดฝังท่อระบายน้ำ คสล. ตามแบบที่ อบต.กำหนด				๓๕๐,๐๐๐ อบต.		ความพึงพอใจของประชาชนที่ใช้ประโยชน์	ประชาชนได้รับความสะดวกในการคมนาคม	กองช่าง
๗๒	ก่อสร้างถนนคอนกรีตเสริมเหล็กเข้าบ้านลุงแดง (ห้วยปลาสร้อย) หมู่ที่ ๕ ประชาคม	เพื่อให้ประชาชนได้รับความสะดวกในการคมนาคมมากขึ้น	ก่อสร้างถนน คสล. ผิวจราจรกว้าง ๔.๐๐ ม. ยาว ๑๐๐.๐๐ ม. หนา ๐.๑๕ ม. หรือมีพื้นที่ก่อสร้างไม่น้อยกว่า ๔๐๐ ตร.ม. ไหล่ทางลูกรังข้างละ ๐.๕๐ ม. ตามแบบที่ อบต.กำหนด				๒๕๐,๐๐๐ อบต.		ความพึงพอใจของประชาชนที่ใช้ประโยชน์	ประชาชนได้รับความสะดวกในการคมนาคม	กองช่าง

	โครงการ	วัตถุประสงค์	เป้าหมาย (ผลผลิต ของโครงการ)	งบประมาณและที่ผ่านมา					ตัวชี้วัด (KPI)	ผลที่คาดว่าจะได้รับ	หน่วยงาน รับผิดชอบหลัก
				๒๕๖๖ (บาท)	๒๕๖๗ (บาท)	๒๕๖๘ (บาท)	๒๕๖๙ (บาท)	๒๕๗๐ (บาท)			
๗๓	ก่อสร้างถนนคอนกรีตเสริมเหล็กสายเข้าสวนยายพี หมู่ที่ ๕ ประชาคม	เพื่อให้ประชาชน ได้รับความสะดวกใน การคมนาคมมากขึ้น	ก่อสร้างถนน คสล. ผิวจราจรกว้าง ๓.๐๐ ม. ยาว ๗๐.๐๐ ม. หนา ๐.๑๕ ม. หรือ มีพื้นที่ก่อสร้างไม่ น้อยกว่า ๒๑๐ ตร.ม. ไหล่ทางลูกรังข้างละ ๐.๕๐ ม. ตามแบบที่ อบต.กำหนด				๑๕๐,๐๐๐ อบต.		ความพึง พอใจของ ประชาชนที่ ใช้ประโยชน์	ประชาชน ได้รับความ สะดวกในการ คมนาคม	กองช่าง
๗๔	ก่อสร้างถนนคอนกรีตเสริมเหล็กซอย ๓ (บริเวณสี่แยกจนถึงท้ายซอย) หมู่ที่ ๕ ประชาคม	เพื่อให้ประชาชน ได้รับความสะดวกใน การคมนาคมมากขึ้น	ก่อสร้างถนน คสล. ผิวจราจรกว้าง ๕.๐๐ ม. ยาว ๑๐๐.๐๐ ม. หนา ๐.๑๕ ม. หรือมีพื้นที่ก่อสร้าง ไม่น้อยกว่า ๕๐๐ ตร. ม. ไหล่ทางลูกรังข้าง ละ ๐.๕๐ ม. ตาม แบบที่ อบต.กำหนด					๓๐๐,๐๐๐ อบต.	ความพึง พอใจของ ประชาชนที่ ใช้ประโยชน์	ประชาชน ได้รับความ สะดวกในการ คมนาคม	กองช่าง

	โครงการ	วัตถุประสงค์	เป้าหมาย (ผลผลิต ของโครงการ)	งบประมาณและที่ผ่านมา					ตัวชี้วัด (KPI)	ผลที่คาดว่าจะได้รับ	หน่วยงาน รับผิดชอบหลัก
				๒๕๖๖ (บาท)	๒๕๖๗ (บาท)	๒๕๖๘ (บาท)	๒๕๖๙ (บาท)	๒๕๗๐ (บาท)			
๗๕	ก่อสร้างถนนคอนกรีตเสริมเหล็ก ขยายไร่ที่คุ้มพร้อมท่อลอด หมู่ที่ ๕ ประชาคม	เพื่อให้ประชาชน ได้รับความสะดวกในการคมนาคมมากขึ้น	ก่อสร้างถนน คสล. ผิวจราจร กว้าง ๓.๐๐ ม. ยาว ๕๐.๐๐ ม. หนา ๐.๑๕ ม. หรือมีพื้นที่ก่อสร้างไม่น้อยกว่า ๑๕๐ ตร.ม. ไหล่ทางลูกรังข้างละ ๐.๕๐ ม. พร้อมชุดฝังท่อระบายน้ำ คสล. ตามแบบที่ อบต. กำหนด					๑๘๐,๐๐๐ อบต.	ความพึงพอใจของประชาชนที่ใช้ประโยชน์	ประชาชนได้รับความสะดวกในการคมนาคม	กองช่าง
๗๖	ก่อสร้างถนนคอนกรีตเสริมเหล็ก ขยายบ้านลุงยูร หมู่ที่ ๕ ประชาคม	เพื่อให้ประชาชน ได้รับความสะดวกในการคมนาคมมากขึ้น	ก่อสร้างถนน คสล. ผิวจราจรกว้าง ๓.๐๐ ม. ยาว ๓๐.๐๐ ม. หนา ๐.๑๕ ม. หรือมีพื้นที่ก่อสร้างไม่น้อยกว่า ๙๐ ตร.ม. ไหล่ทางลูกรังข้างละ ๐.๕๐ ม. ตามแบบที่ อบต. กำหนด					๖๐,๐๐๐ อบต.	ความพึงพอใจของประชาชนที่ใช้ประโยชน์	ประชาชนได้รับความสะดวกในการคมนาคม	กองช่าง
	โครงการ	วัตถุประสงค์	เป้าหมาย (ผลผลิต ของโครงการ)	งบประมาณและที่ผ่านมา					ตัวชี้วัด (KPI)	ผลที่คาดว่าจะได้รับ	หน่วยงาน รับผิดชอบหลัก
				๒๕๖๖ (บาท)	๒๕๖๗ (บาท)	๒๕๖๘ (บาท)	๒๕๖๙ (บาท)	๒๕๗๐ (บาท)			
๗๗	ก่อสร้างถนนคอนกรีตเสริมเหล็ก ขยายไร่ที่คุ้มพร้อมท่อลอด หมู่ที่ ๕ ประชาคม	เพื่อให้ประชาชน ได้รับความสะดวกในการคมนาคมมากขึ้น	ก่อสร้างถนน คสล. ผิวจราจร กว้าง ๓.๐๐ ม. ยาว ๕๐.๐๐ ม. หนา ๐.๑๕ ม. หรือมีพื้นที่ก่อสร้างไม่น้อยกว่า ๑๕๐ ตร.ม. ไหล่ทางลูกรังข้างละ ๐.๕๐ ม. พร้อมชุดฝังท่อระบายน้ำ คสล. ตามแบบที่ อบต. กำหนด					๒๕๐,๐๐๐ อบต.	ความพึงพอใจของประชาชนที่ใช้ประโยชน์	ประชาชนได้รับความสะดวกในการคมนาคม	กองช่าง

	เหล็ก ขอย ๑ หมู่ที่ ๕ ประชาคม	ได้รับความสะดวกในการคมนาคมมากขึ้น	ผิวจราจรกว้าง ๔.๐๐ ม. ยาว ๑๐๐.๐๐ ม. หนา ๐.๑๕ ม. หรือมีพื้นที่ก่อสร้างไม่น้อยกว่า ๔๐๐ ตร.ม. ไหล่ทางลูกรังข้างละ ๐.๕๐ ม. ตามแบบที่ อบต.กำหนด					อบต.	พอใจของประชาชนที่ใช้ประโยชน์	ได้รับความสะดวกในการคมนาคม	
๗๘	ก่อสร้างถนน คสล. เข้าพื้นที่การเกษตร(ไร่ลุงจรรย์) หมู่ที่ ๕ ประชาคม	เพื่อแก้ไขปัญหาความเดือดร้อนให้กับประชาชนที่ใช้ถนนในการสัญจรไป-มา และเกษตรกรที่ใช้ขนส่งพืชผลทางการเกษตร	ก่อสร้างถนนคอนกรีตเสริมเหล็ก ผิวจราจร กว้าง ๓.๐๐ ม. ยาว ๕๐.๐๐ ม. หนา ๐.๑๕ ม. หรือมีพื้นที่ก่อสร้างไม่น้อยกว่า ๑๕๐ ตร.ม. ไหล่ทางลูกรังข้างละ ๐.๕๐ ม. ตามแบบที่ อบต.กำหนด					๑๐๐,๐๐๐ อบต.	ความพึงพอใจของประชาชนที่ใช้ประโยชน์	ประชาชนและเกษตรกรได้รับความสะดวกและปลอดภัยในการใช้ถนนสายดังกล่าว	กองช่าง
๗๘	โครงการติดตั้งระบบไฟฟ้าส่องสว่างลานกีฬา หมู่ที่ ๖ ประชาคม	เพื่อความปลอดภัยในชีวิตและทรัพย์สินของประชาชนและเยาวชนที่มาเล่นกีฬา	ติดตั้งระบบไฟฟ้าส่องสว่างพลังงานแสงอาทิตย์ (สปอร์ตไลท์) ขนาด ๘๐๐ วัตต์ จำนวน ๔ ชุด ตามแบบที่ อบต.กำหนด	๔๐,๐๐๐ อบต.					ความพึงพอใจของประชาชนที่ใช้ประโยชน์	ประชาชนและเยาวชนที่มาเล่นกีฬามีความปลอดภัยในชีวิตและทรัพย์สินมากขึ้น	กองช่าง
	โครงการ	วัตถุประสงค์	เป้าหมาย (ผลผลิตของโครงการ)	งบประมาณและที่ผ่านมา					ตัวชี้วัด (KPI)	ผลที่คาดว่าจะได้รับ	หน่วยงานรับผิดชอบหลัก
				๒๕๖๖ (บาท)	๒๕๖๗ (บาท)	๒๕๖๘ (บาท)	๒๕๖๙ (บาท)	๒๕๗๐ (บาท)			
๗๙	ติดตั้งระบบสูบน้ำพลังงาน	เพื่อให้ประชาชนได้มี	ติดตั้งระบบสูบน้ำ	๓๐๐,๐๐๐					จำนวน	ประชาชนมีน้ำ	กองช่าง

	แสงอาทิตย์บ้านองเผาะ หมู่ ๖ ประชาคม	นาโซ่อย่างทวถงและ เพียงพอ	พลังงานแสงอาทิตย์ จำนวน ๑ แห่ง	อบต.						ครัวเรือนท น้ำใช้อย่าง ทั่วถึง	โซ่อย่างทวถง และเพียงพอ	
๘๐	ชุดเจาะบ่อน้ำบาดาล พร้อม ติดตั้งระบบสูบน้ำไฟฟ้า บ้านดงเสลาเก่า หมู่ที่ ๖ ประชาคม	เพื่อให้ประชาชนได้มี น้ำใช้อย่างทั่วถึงและ เพียงพอ	ชุดเจาะบ่อน้ำบาดาล ความลึกไม่น้อยกว่า ๘๐ ม. พร้อมติดตั้ง ระบบสูบน้ำไฟฟ้า จำนวน ๑ แห่ง	๓๐๐,๐๐๐ อบต.						จำนวน ครัวเรือนที่มี น้ำใช้อย่าง ทั่วถึง	ประชาชนมีน้ำ ใช้อย่างทั่วถึง และเพียงพอ	กองช่าง
๘๑	ก่อสร้างถนนคอนกรีตเสริม เหล็กทางเข้าหมู่บ้านองเผาะ หมู่ที่ ๖ ประชาคม	เพื่อให้ประชาชน ได้รับความสะดวกใน การคมนาคม	ก่อสร้างถนน คสล. ผิวจราจร กว้าง ๔ ม. ยาว ๑๓๐ ม. หนา ๐.๑๕ ม. หรือมีพื้นที่ ก่อสร้างไม่น้อยกว่า ๕๐๐ ตร.ม. ตามแบบ ที่ อบต.กำหนด	๓๐๐,๐๐๐ อบต.						ความพึง พอใจของ ประชาชนที่ ใช้ประโยชน์	ประชาชน ได้รับความ สะดวกในการ คมนาคม	กองช่าง
๘๒	ก่อสร้างถนนคอนกรีตเสริม เหล็กสายทางภายในบ้านดง เสลาเก่า หมู่ที่ ๖ ประชาคม	เพื่อให้ประชาชน ได้รับความสะดวกใน การคมนาคม	ก่อสร้างถนน คสล. ผิวจราจร กว้าง ๔ ม. ยาว ๒๐๐ ม. หนา ๐.๑๕ ม. หรือมีพื้นที่ ก่อสร้างไม่น้อยกว่า ๘๐๐ ตร.ม. ตามแบบ ที่ อบต.กำหนด	๕๐๐,๐๐๐ อบต.						ความพึง พอใจของ ประชาชนที่ ใช้ประโยชน์	ประชาชน ได้รับความ สะดวกในการ คมนาคม	กองช่าง
ที่	โครงการ	วัตถุประสงค์	เป้าหมาย (ผลผลิต ของโครงการ)	งบประมาณและที่ผ่านมา					ตัวชี้วัด (KPI)	ผลที่คาดว่าจะ ได้รับ	หน่วยงาน รับผิดชอบ หลัก	
				๒๕๖๖ (บาท)	๒๕๖๗ (บาท)	๒๕๖๘ (บาท)	๒๕๖๙ (บาท)	๒๕๗๐ (บาท)				
๘๒	ติดตั้งระบบไฟฟ้าส่องสว่าง พลังงานแสงอาทิตย์ จำนวน	เพื่อความปลอดภัย ในชีวิตและทรัพย์สิน	ติดตั้งระบบไฟฟ้า ส่องสว่างพลังงาน		๕๐๐,๐๐๐ อบต.					ระบบไฟฟ้า ส่องสว่าง	ประชาชน ได้รับความ	กองช่าง

	๒๐ ชุด หมู่ ๖ ประชาคม	ของประชาชน	แสงอาทิตย์ จำนวน ๒๐ ชุด ตามแบบที่ อบต.กำหนด						พลังงาน แสงอาทิตย์ ๒๐ ต้น	ปลอดภัยใน ชีวิตและ ทรัพย์สิน	
๘๓	ก่อสร้างถนนคอนกรีตเสริม เหล็กภายในหมู่บ้านองผาะ หมู่ที่ ๖ ประชาคม	เพื่อให้ประชาชน ได้รับความสะดวกใน การคมนาคม	ก่อสร้างถนน คสล. ผิวจราจร ผิวจราจร กว้าง ๔.๐๐ ม. ยาว ๒๐๐.๐๐ ม. หนา ๐.๑๕ ม. หรือมีพื้นที่ ก่อสร้างไม่น้อยกว่า ๘๐๐ ตร.ม. ไหล่ทาง ลูกรังข้างละ ๐.๕๐ ม.ตามแบบที่ อบต. กำหนด		๕๐๐,๐๐๐ อบต.				ความพึง พอใจของ ประชาชนที่ ใช้ประโยชน์	ประชาชน ได้รับความ สะดวกในการ คมนาคม	กองช่าง
๘๔	ติดตั้งไฟกระพริบจราจร พลังงานแสงอาทิตย์ ๓ จุด หมู่ที่ ๖ ประชาคม	เพื่อความปลอดภัย ในชีวิตและทรัพย์สิน ของประชาชน	ติดตั้งไฟกระพริบ จราจรพลังงาน แสงอาทิตย์ บ้านดง เสลา ที่เป็นจุดเสี่ยง จำนวน ๓ จุด		๕๐,๐๐๐ อบต.				ติดตั้งไฟ กระพริบ จราจร พลังงาน แสงอาทิตย์ ๓ จุด	ประชาชนมี ความสะดวก และปลอดภัย ในชีวิต	กองช่าง
๘๕	ก่อสร้างถนนคอนกรีตเสริม เหล็กภายในบ้านองผาะ หมู่ที่ ๖ ประชาคม	เพื่อให้ประชาชน ได้รับความสะดวกใน การคมนาคม	ถนน คสล.ผิวจราจร กว้าง ๔.๐๐ ม. ยาว ๑๐๐.๐๐ ม. หนา ๐.๑๕ ม. หรือมีพื้นที่ ก่อสร้างไม่น้อยกว่า ๔๐๐ ตร.ม. ไหล่ทาง ลูกรังข้างละ ๐.๕๐ ม.ตามแบบที่ อบต. กำหนด			๒๕๐,๐๐๐ อบต.			ความพึง พอใจของ ประชาชนที่ ใช้ประโยชน์	ประชาชน ได้รับความ สะดวกในการ คมนาคม	กองช่าง

	โครงการ	วัตถุประสงค์	เป้าหมาย (ผลผลิต ของโครงการ)	งบประมาณและที่ผ่านมา					ตัวชี้วัด (KPI)	ผลที่คาดว่าจะได้รับ	หน่วยงาน รับผิดชอบ หลัก
				๒๕๖๖ (บาท)	๒๕๖๗ (บาท)	๒๕๖๘ (บาท)	๒๕๖๙ (บาท)	๒๕๗๐ (บาท)			
๘๖	ก่อสร้างถนนคอนกรีตเสริมเหล็กบ้านดงเสลาเก่า หมู่ที่ ๖ ประชาคม	เพื่อให้ประชาชน ได้รับความสะดวกใน การคมนาคมมากขึ้น	ก่อสร้างถนน คสล. ผิวจราจรกว้าง ๔.๐๐ ม. ยาว ๑๐๐.๐๐ ม. หน้า ๐.๑๕ ม. หรือมีพื้นที่ก่อสร้าง ไม่น้อยกว่า ๔๐๐ ตร. ม. ไหล่ทางลูกรังข้าง ละ ๐.๕๐ ม.ตาม แบบที่ อบต.กำหนด			๒๕๐,๐๐๐ อบต.			ความพึง พอใจของ ประชาชนที่ ใช้ประโยชน์	ประชาชน ได้รับความ สะดวกในการ คมนาคม	กองช่าง
๘๗	ก่อสร้างถนนคอนกรีตเสริมเหล็กบ้านดงเสลาใหม่ หมู่ที่ ๖ ประชาคม	เพื่อให้ประชาชน ได้รับความสะดวกใน การคมนาคมมากขึ้น	ก่อสร้างถนน คสล. ผิวจราจรกว้าง ๔.๐๐ ม. ยาว ๑๐๐.๐๐ ม. หน้า ๐.๑๕ ม. หรือมีพื้นที่ก่อสร้าง ไม่น้อยกว่า ๔๐๐ ตร. ม. ไหล่ทางลูกรังข้าง ละ ๐.๕๐ ม.ตาม แบบที่ อบต.กำหนด			๒๕๐,๐๐๐ อบต.			ความพึง พอใจของ ประชาชนที่ ใช้ประโยชน์	ประชาชน ได้รับความ สะดวกในการ คมนาคม	กองช่าง
	โครงการ	วัตถุประสงค์	เป้าหมาย (ผลผลิต ของโครงการ)	งบประมาณและที่ผ่านมา					ตัวชี้วัด (KPI)	ผลที่คาดว่าจะได้รับ	หน่วยงาน รับผิดชอบ หลัก
				๒๕๖๖ (บาท)	๒๕๖๗ (บาท)	๒๕๖๘ (บาท)	๒๕๖๙ (บาท)	๒๕๗๐ (บาท)			
๘๘	ก่อสร้างถนนคอนกรีตเสริมเหล็กสายท่าน้ำ หมู่ที่ ๖	เพื่อให้ประชาชน ได้รับความสะดวกใน	ก่อสร้างถนน คสล. ผิวจราจรกว้าง ๔.๐๐			๒๕๐,๐๐๐ อบต.			ความพึง พอใจของ	ประชาชน ได้รับความ	กองช่าง

	ประชาคม	การคมนาคมมากชน	ม. ยาว ๑๐๐.๐๐ ม. หนา ๐.๑๕ ม. หรือมีพื้นที่ก่อสร้าง ไม่น้อยกว่า ๔๐๐ ตร. ม. ไหล่ทางลูกรังข้าง ละ ๐.๕๐ ม.ตาม แบบที่ อบต.กำหนด						ประชาชนที่ ใช้ประโยชน์	สะดวกในการ คมนาคม	
๘๙	สร้างรั้วประตูเหล็กกรอบศาลา อเนกประสงค์ หมู่ที่ ๖	เพื่อความปลอดภัย ในทรัพย์สิน	ก่อสร้างรั้วประตู เหล็กสูง ๑ เมตร ยาว ๔๔ เมตร ตามแบบที่ อบต.กำหนด			๒๐๐,๐๐๐	อบต.		ความพึง พอใจของ ประชาชนที่ ใช้ประโยชน์	มีความ ปลอดภัยใน ทรัพย์สิน	กองช่าง
๙๐	เดินท่อประปาบ้านดงเสลาเก่า จากวัดถึงปากทางเข้าหมู่บ้าน และภายในหมู่บ้านหมู่ที่ ๖	เพื่อให้ประชาชนได้มี น้ำประปาใช้อย่าง ทั่วถึงและเพียงพอ	เดินท่อประปาเหล็ก เคลือบสังกะสี (BS-M) คาดสีน้ำเงิน ขนาด ๓ นิ้ว จำนวน ๑๕๐.๐๐ ท่อน ขนาด ๒ นิ้ว ๑๐๐.๐๐ ท่อนพร้อมอุปกรณ์ ประกอบตามแบบที่ อบต.กำหนด			๕๐๐,๐๐๐	อบต.		จำนวน ครวเรือนที่มี น้ำประปาใช้ อย่งทั่วถึง	ประชาชนมี น้ำประปาใช้ อย่งทั่วถึงและ เพียงพอ	กองช่าง
ที่	โครงการ	วัตถุประสงค์	เป้าหมาย (ผลผลิต ของโครงการ)	งบประมาณและที่ผ่านมา					ตัวชี้วัด (KPI)	ผลที่คาดว่าจะ ได้รับ	หน่วยงาน รับผิดชอบ หลัก
				๒๕๖๖ (บาท)	๒๕๖๗ (บาท)	๒๕๖๘ (บาท)	๒๕๖๙ (บาท)	๒๕๗๐ (บาท)			
๙๑	ก่อสร้างถนนคอนกรีตเสริม เหล็กภายในบ้านองผาะ หมู่ที่ ๖	เพื่อให้ประชาชน ได้รับความสะดวกใน การคมนาคม	ถนน คสล.ผิวจราจร กว้าง ๔.๐๐ ม. ยาว ๑๐๐.๐๐ ม. หนา				๒๕๐,๐๐๐	อบต.	ความพึง พอใจของ ประชาชนที่ ใช้ประโยชน์	ประชาชน ได้รับความ สะดวกในการ คมนาคม	กองช่าง

	ประชาคม		๐.๑๔ ม. ทวยมพทท ก่อสร้างไม่น้อยกว่า ๔๐๐ ตร.ม. ไหล่ทาง ลูกรังข้างละ ๐.๕๐ ม.ตามแบบที่ อบต. กำหนด						เซบะเยชน	คมน คม	
๙๒	ก่อสร้างถนนคอนกรีตเสริม เหล็กบ้านดงเสลาเก่า หมู่ที่ ๖	เพื่อให้ประชาชน ได้รับความสะดวกใน การคมนาคมมากขึ้น	ก่อสร้างถนน คสล. ผิวจราจรกว้าง ๔.๐๐ ม. ยาว ๑๐๐.๐๐ ม. หน้า ๐.๑๕ ม. หรือมีพื้นที่ก่อสร้าง ไม่น้อยกว่า ๔๐๐ ตร. ม. ไหล่ทางลูกรังข้าง ละ ๐.๕๐ ม.ตาม แบบที่ อบต.กำหนด					๒๕๐,๐๐๐ อบต.	ความพึง พอใจของ ประชาชนที่ ใช้ประโยชน์	ประชาชน ได้รับความ สะดวกในการ คมนาคม	กองช่าง
๙๓	ก่อสร้างถนนคอนกรีตเสริม เหล็กบ้านดงเสลาใหม่ หมู่ที่ ๖	เพื่อให้ประชาชน ได้รับความสะดวกใน การคมนาคมมากขึ้น	ก่อสร้างถนน คสล. ผิวจราจรกว้าง ๔.๐๐ ม. ยาว ๑๐๐.๐๐ ม. หน้า ๐.๑๕ ม. หรือมีพื้นที่ก่อสร้าง ไม่น้อยกว่า ๔๐๐ ตร. ม. ไหล่ทางลูกรังข้าง ละ ๐.๕๐ ม.ตาม แบบที่ อบต.กำหนด					๒๕๐,๐๐๐ อบต.	ความพึง พอใจของ ประชาชนที่ ใช้ประโยชน์	ประชาชน ได้รับความ สะดวกในการ คมนาคม	กองช่าง
	โครงการ	วัตถุประสงค์	เป้าหมาย (ผลผลิต ของโครงการ)	งบประมาณและที่ผ่านมา					ตัวชี้วัด (KPI)	ผลที่คาดว่าจะได้รับ	หน่วยงาน รับผิดชอบ หลัก
๒๕๖๖ (บาท)				๒๕๖๗ (บาท)	๒๕๖๘ (บาท)	๒๕๖๙ (บาท)	๒๕๗๐ (บาท)				
๙๔	ก่อสร้างถนนคอนกรีตเสริม เหล็กบ้านองเผาะ หมู่ที่ ๖	เพื่อให้ประชาชน ได้รับความสะดวกใน การคมนาคมมากขึ้น	ก่อสร้างถนน คสล. ผิวจราจรกว้าง ๔.๐๐ ม. ยาว ๑๐๐.๐๐ ม. หน้า ๐.๑๕ ม.					๒๕๐,๐๐๐ อบต.	ความพึง พอใจของ ประชาชนที่ ใช้ประโยชน์	ประชาชน ได้รับความ สะดวกในการ คมนาคม	กองช่าง

	ประชาคม		หรือมีพื้นที่ก่อสร้าง ไม่น้อยกว่า ๔๐๐ ตร.ม. ไหล่ทางลูกรังข้างละ ๐.๕๐ ม.ตามแบบที่ อบต.กำหนด								
๙๕	ติดตั้งไฟฟ้าพลังงานแสงอาทิตย์ในครัวเรือน หมู่ที่ ๗	เพื่อให้ประชาชนมีไฟฟ้าใช้ทั่วถึงทุกครัวเรือน	ติดตั้งไฟฟ้าพลังงานแสงอาทิตย์ในครัวเรือนจำนวน ๕ ชุด	๑๕๐,๐๐๐ อบต.					ครัวเรือนที่ใช้ประโยชน์	ประชาชนมีไฟฟ้าใช้ทั่วถึงทุกครัวเรือน	กองช่าง
๙๖	ปรับปรุงถนนลูกรังด้วยหินคลุก เข้าพื้นที่การเกษตร หมู่ที่ ๗	เพื่อแก้ไขปัญหาความเดือดร้อนให้กับประชาชนที่ใช้ถนนในการสัญจรไป-มา และเกษตรกรที่ใช้ขนส่งพืชผลทางการเกษตร	ปรับปรุงถนนลูกรังด้วยหินคลุก ผิวจราจรกว้าง ๔ ม. ยาว ๑,๐๐๐ ม. หรือมีพื้นที่ก่อสร้างไม่น้อยกว่า ๔,๐๐๐ ตร.ม.	๓๕๐,๐๐๐ อบต.					ความพึงพอใจของประชาชนที่ใช้ประโยชน์	ประชาชนและเกษตรกรได้รับความสะดวกในการสัญจรไป-มา และเกษตรกรที่ใช้ขนส่งพืชผล	กองช่าง
๙๗	โครงการติดตั้งระบบสูบน้ำพลังงานแสงอาทิตย์ หมู่ที่ ๗	เพื่อให้ประชาชนมีน้ำประปาใช้อย่างทั่วถึงและเพียงพอ	ติดตั้งระบบสูบน้ำพลังงานแสงอาทิตย์ ขนาด ๓ KW ติดตั้งท่อถังแชมเปญ ขนาดความจุ ๑๒ ลบ.ม. และระบบท่อสูบน้ำ	๕๐๐,๐๐๐ อบต.					จำนวนครัวเรือนที่มีน้ำประปาใช้อย่างทั่วถึง	ประชาชนมีน้ำประปาใช้อย่างพอเพียงและทั่วถึง	กองช่าง
	โครงการ	วัตถุประสงค์	เป้าหมาย (ผลผลิต ของโครงการ)	งบประมาณและที่ผ่านมา					ตัวชี้วัด (KPI)	ผลที่คาดว่าจะได้รับ	หน่วยงาน รับผิดชอบหลัก
๒๕๖๖ (บาท)				๒๕๖๗ (บาท)	๒๕๖๘ (บาท)	๒๕๖๙ (บาท)	๒๕๗๐ (บาท)				
๙๘	โครงการก่อสร้างระบบประปาหมู่บ้านปากเหมือง หมู่ที่ ๗	เพื่อให้ประชาชนมีน้ำประปาใช้อย่างทั่วถึงและเพียงพอ	เจาะบ่อบาลพร้อมติดตั้งระบบสูบน้ำพลังงานแสงอาทิตย์	๒,๐๐๐,๐๐๐ อบต./					จำนวนครัวเรือนที่มีน้ำประปาใช้	ประชาชนมีน้ำประปาใช้อย่างพอเพียง	กองช่าง

	ประชาคม		และติดตั้งถังแชมเปญ ขนาด ๒๐ ลบ.ม. ๑ ถัง พร้อมเดินท่อ ประปาเหล็กขนาด ๒	หน่วยงานอื่น					อย่างทั่วถึง	และทั่วถึง	
๙๙	ติดตั้งระบบสูบน้ำพลังงาน แสงอาทิตย์ และติดตั้งท่อถึง ห้องถังโซนน้ตก (บ้านนาง จันทร์) และพุน้ำร้อน พร้อม เดินท่อประปาเหล็ก โซนน้ตก (บ้านนางจันทร์) และพุน้ำร้อน หมู่ที่ ๗ ประชาคม	เพื่อให้ประชาชนมี น้ำประปาใช้อย่าง ทั่วถึงและเพียงพอ	ติดตั้งระบบสูบน้ำ พลังงานแสงอาทิตย์ ขนาด ๓ KW ติดตั้ง ห้องถังแชมเปญ ขนาด ความจุ ๒๐ ลบ.ม. พร้อมเดินท่อประปา เหล็ก ขนาด ๒ นิ้ว จำนวน ๒๐๐ ท่อน		๑,๐๐๐,๐๐๐ อบต.				จำนวน ครัวเรือนที่มี น้ำประปาใช้ อย่างทั่วถึง	ประชาชนมี น้ำประปาใช้ อย่างพอเพียง และทั่วถึง	กองช่าง
๑๐๐	ติดตั้งระบบไฟฟ้าส่องสว่าง พลังงานแสงอาทิตย์ ซอย ๘ จำนวน ๒ ชุด หมู่ที่ ๗ ประชาคม	เพื่อความปลอดภัย ในชีวิตและทรัพย์สิน ของประชาชน	ติดตั้งระบบไฟฟ้า ส่องสว่างพลังงาน แสงอาทิตย์ จำนวน ๒๐ ชุด ตามแบบที่ อบต.กำหนด		๕๐,๐๐๐ อบต.				ระบบไฟฟ้า ส่องสว่าง พลังงาน แสงอาทิตย์ ๒ ต้น	ประชาชน ได้รับความ ปลอดภัยใน ชีวิตและ ทรัพย์สิน	กองช่าง
๑๐๑	ติดตั้งระบบไฟฟ้าส่องสว่าง พลังงานแสงอาทิตย์โซนน้ำ จำนวน ๑๐ ชุด หมู่ที่ ๗ ประชาคม	เพื่อความปลอดภัย ในชีวิตและทรัพย์สิน ของประชาชน	ติดตั้งระบบไฟฟ้า ส่องสว่างพลังงาน แสงอาทิตย์ จำนวน ๑๐ ชุด ตามแบบที่ อบต.กำหนด		๒๕๐,๐๐๐ อบต.				ระบบไฟฟ้า ส่องสว่าง พลังงาน แสงอาทิตย์ ๑๐ ต้น	ประชาชน ได้รับความ ปลอดภัยใน ชีวิตและ ทรัพย์สิน	กองช่าง
	โครงการ	วัตถุประสงค์	เป้าหมาย (ผลผลิต ของโครงการ)	งบประมาณและที่ผ่านมา					ตัวชี้วัด (KPI)	ผลที่คาดว่าจะได้รับ	หน่วยงาน รับผิดชอบ หลัก
๒๕๖๖ (บาท)				๒๕๖๗ (บาท)	๒๕๖๘ (บาท)	๒๕๖๙ (บาท)	๒๕๗๐ (บาท)				
๑๐๒	ปรับปรุงถนนลูกรังด้วยหิน คลุก ซอยบ้านสมหมาย - ซอยประปา หมู่ที่ ๗	เพื่อแก้ไขปัญหา ความเดือดร้อน ให้กับประชาชนที่ใช้ ถนนในการสัญจรไป-	ปรับปรุงถนนลูกรัง ด้วยหินคลุก ผิวจราจร กว้าง ๔ ม. ยาว ๘๐๐ ม หรือมีพื้นที่		๑๒๐,๐๐๐ อบต.				ความพึง พอใจของ ประชาชนที่ ใช้ประโยชน์	ประชาชนและ เกษตรกรได้รับ ความสะดวกใน การสัญจรไป-	กองช่าง

	ประชาคม	มา และเกษตรกรที่ใช้ขนส่งพืชผลทางการเกษตร	ก่อสร้างไม่น้อยกว่า ๑,๖๐๐ ตร.ม.							มา และเกษตรกรที่ใช้ขนส่งพืชผล	
๑๐๓	ติดตั้งไฟฟ้าพลังงานแสงอาทิตย์ในครัวเรือน หมู่ที่ ๗	เพื่อให้ประชาชนมีไฟฟ้าใช้ทั่วถึงทุกครัวเรือน	ติดตั้งไฟฟ้าพลังงานแสงอาทิตย์ในครัวเรือนจำนวน ๕ ชุด				๑๕๐,๐๐๐ อปต.		ครัวเรือนที่ใช้ประโยชน์	ประชาชนมีไฟฟ้าใช้ทั่วถึงทุกครัวเรือน	กองช่าง
๑๐๔	ปรับปรุงถนนลูกรังด้วยหินคลุก ขยาย ๕ - ๗ หมู่ที่ ๗	เพื่อแก้ไขปัญหาความเดือดร้อนให้กับประชาชนที่ใช้ถนนในการสัญจรไป-มา และเกษตรกรที่ใช้ขนส่งพืชผลทางการเกษตร	ปรับปรุงถนนลูกรังด้วยหินคลุก ผิวจราจรกว้าง ๔ ม. ยาว ๗๐๐ ม. หรือมีพื้นที่ก่อสร้างไม่น้อยกว่า ๒,๘๐๐ ตร.ม.				๒๐๐,๐๐๐ อปต.		ความพึงพอใจของประชาชนที่ใช้ประโยชน์	ประชาชนและเกษตรกรได้รับความสะดวกในการสัญจรไป-มา และเกษตรกรที่ใช้ขนส่งพืชผลทางการเกษตร	กองช่าง
๑๐๕	ปรับปรุงถนนลูกรังด้วยหินคลุกเข้าพื้นที่การเกษตร หมู่ที่ ๗	เพื่อแก้ไขปัญหาความเดือดร้อนให้กับประชาชนที่ใช้ถนนในการสัญจรไป-มา และเกษตรกรที่ใช้ขนส่งพืชผลทางการเกษตร	ปรับปรุงถนนลูกรังด้วยหินคลุก ผิวจราจรกว้าง ๔ ม. ยาว ๒,๐๐๐ ม. หรือมีพื้นที่ก่อสร้างไม่น้อยกว่า ๘,๐๐๐ ตร.ม.					๕๐๐,๐๐๐ อปต.	ความพึงพอใจของประชาชนที่ใช้ประโยชน์	ประชาชนและเกษตรกรได้รับความสะดวกในการสัญจรไป-มา และเกษตรกรที่ใช้ขนส่งพืชผลทางการเกษตร	กองช่าง
	โครงการ	วัตถุประสงค์	เป้าหมาย (ผลผลิตของโครงการ)	งบประมาณและที่ผ่านมา					ตัวชี้วัด (KPI)	ผลที่คาดว่าจะได้รับ	หน่วยงานรับผิดชอบหลัก
๒๕๖๖ (บาท)				๒๕๖๗ (บาท)	๒๕๖๘ (บาท)	๒๕๖๙ (บาท)	๒๕๗๐ (บาท)				
๑๐๖	ติดตั้งระบบไฟฟ้าส่องสว่างพลังงานแสงอาทิตย์โซลาร์เซลล์จำนวน ๑๐ ชุด หมู่ที่ ๗	เพื่อความปลอดภัยในชีวิตและทรัพย์สินของประชาชน	ติดตั้งระบบไฟฟ้าส่องสว่างพลังงานแสงอาทิตย์ จำนวน					๒๕๐,๐๐๐ อปต.	ระบบไฟฟ้าส่องสว่างพลังงานแสงอาทิตย์	ประชาชนได้รับความปลอดภัยในชีวิตและทรัพย์สิน	กองช่าง

	ประชาคม		๑๐ ชุด ตามแบบท อบต.กำหนด						แสดงอาทิตย์ ๑๐ ต้น	ชมตและ ทรัพย์สิน	
๑๐๗	ปรับปรุงลานกีฬาคอนกรีตเสริมเหล็ก ประชาคม	เพื่อให้ประชาชนที่ใช้สนามกีฬาได้รับความสะดวกและปลอดภัย	เทคอนกรีตเสริมเหล็กหนา ๐.๑๐ ม. กว้าง ๒๐.๐๐ ม. ยาว ๒๐.๐๐ ม.					๒๐๐,๐๐๐	ความพึงพอใจของประชาชนที่ใช้ประโยชน์	ประชาชนได้รับความสะดวกและความปลอดภัย	กองช่าง
๑๐๘	ติดตั้งปลั๊กงานแสงอาทิตย์ในครัวเรือน หมู่ที่ ๘ ประชาคม	เพื่อให้ประชาชนมีไฟฟ้าทั่วถึงทุกครัวเรือน	ติดตั้งปลั๊กงานแสงอาทิตย์ในครัวเรือน จำนวน ๕ ชุด	๑๕๐,๐๐๐ อบต.					จำนวนครัวเรือนที่มีไฟฟ้าใช้เพิ่มขึ้น	ประชาชนมีไฟฟ้าใช้ทุกครัวเรือน	กองช่าง
๑๐๙	ขยายเขตประปา ซอย ๒ หมู่ที่ ๘ ประชาคม	เพื่อให้ประชาชนมีน้ำประปาใช้อย่างทั่วถึงและเพียงพอ	เดินท่อประปาเหล็กเคลือบสังกะสี (BS-M) คาดสีน้ำเงิน ขนาด ๒ นิ้ว จำนวน ๑๐๐ ท่อน พร้อมอุปกรณ์ประกอบ	๒๐๐,๐๐๐ อบต.					จำนวนครัวเรือนที่มีน้ำประปาใช้อย่างทั่วถึง	ประชาชนมีน้ำประปาใช้อย่างพอเพียงและทั่วถึง	กองช่าง
๑๑๐	ขยายเขตประปา ซอย ๓ หมู่ที่ ๘ ประชาคม	เพื่อให้ประชาชนมีน้ำประปาใช้อย่างทั่วถึงและเพียงพอ	เดินท่อประปาเหล็กเคลือบสังกะสี (BS-M) คาดสีน้ำเงิน ขนาด ๒ นิ้ว จำนวน ๑๐๐ ท่อน พร้อมอุปกรณ์ประกอบ	๒๐๐,๐๐๐ อบต.					จำนวนครัวเรือนที่มีน้ำประปาใช้อย่างทั่วถึง	ประชาชนมีน้ำประปาใช้อย่างพอเพียงและทั่วถึง	กองช่าง
	โครงการ	วัตถุประสงค์	เป้าหมาย (ผลผลิต ของโครงการ)	งบประมาณและที่ผ่านมา					ตัวชี้วัด (KPI)	ผลที่คาดว่าจะได้รับ	หน่วยงาน รับผิดชอบหลัก
๒๕๖๖ (บาท)				๒๕๖๗ (บาท)	๒๕๖๘ (บาท)	๒๕๖๙ (บาท)	๒๕๗๐ (บาท)				
๑๑๑	ขยายเขตประปา ซอย ๕ หมู่ที่ ๘	เพื่อให้ประชาชนมีน้ำประปาใช้อย่างทั่วถึงและเพียงพอ	เดินท่อประปาเหล็กเคลือบสังกะสี (BS-M) คาดสีน้ำเงิน ขนาด ๒ นิ้ว จำนวน ๘๐ ท่อน	๑๖๕,๐๐๐ อบต.					จำนวนครัวเรือนที่มีน้ำประปาใช้อย่างทั่วถึง	ประชาชนมีน้ำประปาใช้อย่างพอเพียงและทั่วถึง	กองช่าง

	ประชาคม		พร้อมอุปกรณ์ประกอบ								
๑๑๒	ติดตั้งไฟฟ้าส่องสว่างลานกีฬา หมู่ที่ ๘ ประชาคม	เพื่อให้ประชาชนที่ใช้สนามกีฬาได้รับความสะดวกและปลอดภัย	ติดตั้งไฟสปอร์ตไลท์ ขนาด ๘๐๐ วัตต์ จำนวน ๖ ชุด	๘๐,๐๐๐ อบต.					ความพึงพอใจของประชาชนที่ใช้ประโยชน์	ประชาชนได้รับความสะดวกและความปลอดภัย	กองช่าง
๑๑๓	ขยายเขตประปา ซอย ๒ ซอย ๓ ซอย ๔ ซอย ๕ ซอย ๖ ซอย ๗ ซอย ๘ หมู่ที่ ๘ หมู่ที่ ๘ ประชาคม	เพื่อให้ประชาชนมีน้ำประปาใช้อย่างทั่วถึงและเพียงพอ	เดินท่อประปาเหล็กเคลือบสังกะสี (BS-M) คาดสีน้ำเงิน ขนาด ๒ นิ้ว จำนวน ๒๕๐.๐๐ ท่อน พร้อมอุปกรณ์ประกอบ		๔๕๐,๐๐๐ อบต.				จำนวนครัวเรือนที่มีน้ำประปาใช้อย่างทั่วถึง	ประชาชนมีน้ำประปาใช้อย่างพอเพียงและทั่วถึง	กองช่าง
๑๑๒	ก่อสร้างถนนคอนกรีต ซอย ๒ หมู่ที่ ๘ ประชาคม	เพื่อให้ประชาชนได้รับความสะดวกในการคมนาคม	ถนน คสล.ผิวจราจร กว้าง ๔.๐๐ ม. ยาว ๕๐.๐๐ ม. หนา ๐.๑๕ ม. หรือมีพื้นที่ก่อสร้างไม่น้อยกว่า ๒๐๐ ตร.ม. ไหล่ทางลูกรังข้างละ ๐.๕๐ ม.ตามแบบที่ อบต. กำหนด		๑๓๐,๐๐๐ อบต.				ความพึงพอใจของประชาชนที่ใช้ประโยชน์	ประชาชนได้รับความสะดวกในการคมนาคม	กองช่าง
ที่	โครงการ	วัตถุประสงค์	เป้าหมาย (ผลผลิตของโครงการ)	งบประมาณและที่ผ่านมา					ตัวชี้วัด (KPI)	ผลที่คาดว่าจะได้รับ	หน่วยงานรับผิดชอบหลัก
				๒๕๖๖ (บาท)	๒๕๖๗ (บาท)	๒๕๖๘ (บาท)	๒๕๖๙ (บาท)	๒๕๗๐ (บาท)			
๑๑๓	ก่อสร้างถนนคอนกรีต ซอย ๓ หมู่ที่ ๘	เพื่อให้ประชาชนได้รับความสะดวกในการคมนาคม	ถนน คสล.ผิวจราจร กว้าง ๔.๐๐ ม. ยาว ๕๐.๐๐ ม. หนา ๐.๑๕ ม. หรือมีพื้นที่ก่อสร้างไม่น้อยกว่า		๑๓๐,๐๐๐ อบต.				ความพึงพอใจของประชาชนที่ใช้ประโยชน์	ประชาชนได้รับความสะดวกในการคมนาคม	กองช่าง

	ประชาคม		๒๐๐ ตร.ม. ไหล่ทาง ลูกรังข้างละ ๐.๕๐ ม.ตามแบบที่ อบต. กำหนด									
๑๑๔	ก่อสร้างถนนคอนกรีต ขอย หมู่ที่ ๘ ประชาคม	เพื่อให้ประชาชน ได้รับความสะดวกใน การคมนาคม	ถนน คสล.ผิวจราจร กว้าง ๔.๐๐ ม. ยาว ๕๐.๐๐ ม. หนา ๐.๑๕ ม. หรือมีพื้นที่ ก่อสร้างไม่น้อยกว่า ๒๐๐ ตร.ม. ไหล่ทาง ลูกรังข้างละ ๐.๕๐ ม.ตามแบบที่ อบต. กำหนด		๑๓๐,๐๐๐ อบต.				ความพึง พอใจของ ประชาชนที่ ใช้ประโยชน์	ประชาชน ได้รับความ สะดวกในการ คมนาคม	กองช่าง	
๑๑๕	ก่อสร้างถนนคอนกรีตทางเข้า หมู่บ้าน หมู่ที่ ๘ ประชาคม	เพื่อให้ประชาชน ได้รับความสะดวกใน การคมนาคม	ถนน คสล.ผิวจราจร กว้าง ๕.๐๐ ม. ยาว ๒๐๐.๐๐ ม. หนา ๐.๑๕ ม. หรือมีพื้นที่ ก่อสร้างไม่น้อยกว่า ๑,๐๐๐ ตร.ม. ไหล่ ทางลูกรังข้างละ ๐.๕๐ ม.ตามแบบที่ อบต.กำหนด	เข้า		๖๒๐,๐๐๐ อบต.			ความพึง พอใจของ ประชาชนที่ ใช้ประโยชน์	ประชาชน ได้รับความ สะดวกในการ คมนาคม	กองช่าง	
ที่	โครงการ	วัตถุประสงค์	เป้าหมาย (ผลผลิต ของโครงการ)	งบประมาณและที่ผ่านมา					ตัวชี้วัด (KPI)	ผลที่คาดว่าจะ ได้รับ	หน่วยงาน รับผิดชอบ หลัก	
				๒๕๖๖ (บาท)	๒๕๖๗ (บาท)	๒๕๖๘ (บาท)	๒๕๖๙ (บาท)	๒๕๗๐ (บาท)				
๑๑๖	ก่อสร้างถนนคอนกรีต ขอย หมู่ที่ ๘ ประชาคม	เพื่อให้ประชาชน ได้รับความสะดวกใน การคมนาคม	ถนน คสล.ผิวจราจร กว้าง ๔.๐๐ ม. ยาว ๖๐.๐๐ ม. หนา ๐.๑๕ ม. หรือมีพื้นที่ ก่อสร้างไม่น้อยกว่า			๑๕๐,๐๐๐ อบต.			ความพึง พอใจของ ประชาชนที่ ใช้ประโยชน์	ประชาชน ได้รับความ สะดวกในการ คมนาคม	กองช่าง	

			๒๔๐ ตร.ม. ไหล่ทาง ลูกรังข้างละ ๐.๕๐ ม.ตามแบบที่ อบต. กำหนด									
๑๑๗	ก่อสร้างถนนคอนกรีต ขอย เข้าวัด หมู่ที่ ๘ ประชาคม	เพื่อให้ประชาชน ได้รับความสะดวกใน การคมนาคม	ถนน คสล.ผิวจราจร กว้าง ๔.๐๐ ม. ยาว ๑๐๐.๐๐ ม. หนา ๐.๑๕ ม. หรือมีพื้นที่ ก่อสร้างไม่น้อยกว่า ๔๐๐ ตร.ม. ไหล่ทาง ลูกรังข้างละ ๐.๕๐ ม.ตามแบบที่ อบต. กำหนด			๒๕๐,๐๐๐ อบต.			ความพึง พอใจของ ประชาชนที่ ใช้ประโยชน์	ประชาชน ได้รับความ สะดวกในการ คมนาคม	กองช่าง	
๑๑๘	ก่อสร้างถนนคอนกรีต ขอย ๑ หมู่ที่ ๘ ประชาคม	เพื่อให้ประชาชน ได้รับความสะดวกใน การคมนาคม	ถนน คสล.ผิวจราจร กว้าง ๔.๐๐ ม. ยาว ๒๐๐.๐๐ ม. หนา ๐.๑๕ ม. หรือมีพื้นที่ ก่อสร้างไม่น้อยกว่า ๘๐๐ ตร.ม. ไหล่ทาง ลูกรังข้างละ ๐.๕๐ ม.ตามแบบที่ อบต. กำหนด				๕๐๐,๐๐๐ อบต.		ความพึง พอใจของ ประชาชนที่ ใช้ประโยชน์	ประชาชน ได้รับความ สะดวกในการ คมนาคม	กองช่าง	
ที่	โครงการ	วัตถุประสงค์	เป้าหมาย (ผลผลิต ของโครงการ)	งบประมาณและที่ผ่านมา					ตัวชี้วัด (KPI)	ผลที่คาดว่าจะ ได้รับ	หน่วยงาน รับผิดชอบ หลัก	
				๒๕๖๖ (บาท)	๒๕๖๗ (บาท)	๒๕๖๘ (บาท)	๒๕๖๙ (บาท)	๒๕๗๐ (บาท)				
๑๑๙	ไฟส่องสว่างพลังงาน แสงอาทิตย์ หมู่ที่ ๘ ประชาคม	เพื่อให้ประชาชนมี ไฟฟ้าทั่วถึงทุก ครัวเรือน	ติดตั้งระบบไฟฟ้าส่อง สว่างพลังงานแสง อาทิตย์ ขนาด ๒๐๐ วัตต์ จำนวน ๑๐ ชุด แบบที่ อบต.กำหนด				๒๕๐,๐๐๐ อบต.		ความพึง พอใจของ ประชาชนที่ ใช้ประโยชน์	ประชาชนได้รับ ความสะดวกใน การคมนาคม	กองช่าง	

๑๒๐	สร้างถังเก็บน้ำคอนกรีตเสริมเหล็ก หมู่ที่ ๘ ประชาคม	เพื่อให้ประชาชนมีน้ำประปาใช้อย่างทั่วถึงและเพียงพอ	ก่อสร้างถังเก็บน้ำ คสล.ขนาด ๕๐ ลบ.ม. จำนวน ๑ ถัง					๓๐๐,๐๐๐ อบต.		ถัง คสล. ๕๐ ลบ.ม. จำนวน ๑ ถัง	ประชาชนมีน้ำประปาใช้อย่างพอเพียงและทั่วถึง	กองช่าง
๑๒๑	ก่อสร้างถนนคอนกรีตทางเข้าหมู่บ้าน หมู่ที่ ๘ ประชาคม	เพื่อให้ประชาชนได้รับความสะดวกในการคมนาคม	ถนน คสล.ผิวจราจรกว้าง ๕ ม. ยาว ๒๐๐ ม. หนา ๐.๑๕ ม. หรือมีพื้นที่ก่อสร้างไม่น้อยกว่า ๑,๐๐๐ ตร.ม. ไหล่ทางลูกรังข้างละ ๐.๕๐ ม.ตามแบบที่ อบต.กำหนด					๖๒๐,๐๐๐ อบต.		ความพึงพอใจของประชาชนที่ใช้ประโยชน์	ประชาชนได้รับความสะดวกในการคมนาคม	กองช่าง
๑๒๒	ก่อสร้างถนนคอนกรีต ซอย ๓ หมู่ที่ ๘ ประชาคม	เพื่อให้ประชาชนได้รับความสะดวกในการคมนาคม	ถนน คสล.ผิวจราจรกว้าง ๔ ม. ยาว ๑๐๐.๐๐ ม. หนา ๐.๑๕ ม. หรือมีพื้นที่ก่อสร้างไม่น้อยกว่า ๔๐๐ ตร.ม. ไหล่ทางลูกรังข้างละ ๐.๕๐ ม.ตามแบบที่ อบต.กำหนด					๒๕๐,๐๐๐ อบต.		ความพึงพอใจของประชาชนที่ใช้ประโยชน์	ประชาชนได้รับความสะดวกในการคมนาคม	กองช่าง
ที่	โครงการ	วัตถุประสงค์	เป้าหมาย (ผลผลิต ของโครงการ)	งบประมาณและที่ผ่านมา					ตัวชี้วัด (KPI)	ผลที่คาดว่าจะได้รับ	หน่วยงานรับผิดชอบหลัก	
				๒๕๖๖ (บาท)	๒๕๖๗ (บาท)	๒๕๖๘ (บาท)	๒๕๖๙ (บาท)	๒๕๗๐ (บาท)				
๑๒๓	ก่อสร้างถนนคอนกรีต ซอย ๗ หมู่ที่ ๘	เพื่อให้ประชาชนได้รับความสะดวกในการคมนาคม	ผิวจราจร กว้าง ๔.๐๐ ม. ยาว ๑๐๐.๐๐ ม. หนา ๐.๑๕ ม. หรือมีพื้นที่ก่อสร้าง					๒๕๐,๐๐๐ อบต.		ความพึงพอใจของประชาชนที่ใช้ประโยชน์	ประชาชนได้รับความสะดวกในการคมนาคม	กองช่าง

	ประชาคม		ไม่น้อยกว่า ๔๐๐ ตร.ม. ไหล่ทางลูกรังข้างละ ๐.๕๐ ม.ตามแบบที่ อบต.กำหนด								
๑๒๔	ไฟส่องสว่างพลังงานแสงอาทิตย์ หมู่ที่ ๘ ประชาคม	เพื่อให้ประชาชนมีไฟฟ้าทั่วถึงทุกครัวเรือน	ติดตั้งระบบไฟฟ้าส่องสว่างพลังงานแสงอาทิตย์ ขนาด ๒๐๐ วัตต์ จำนวน ๕ ชุด แบบที่ อบต.กำหนด					๑๒๕,๐๐๐ อบต.	ความพึงพอใจของประชาชนที่ใช้ประโยชน์	ประชาชนได้รับความสะดวกในการคมนาคม	กองช่าง
๑๒๕	ปรับปรุงซ่อมแซมถนนภายในเขต อบต.	เพื่อให้ประชาชนได้รับความสะดวกในการคมนาคมมากขึ้น	ปรับปรุงและซ่อมแซมถนนภายในเขต อบต.	๑,๐๐๐,๐๐๐ อบต.	๑,๐๐๐,๐๐๐ อบต.	๑,๐๐๐,๐๐๐ อบต.	๑,๐๐๐,๐๐๐ อบต.	๑,๐๐๐,๐๐๐ อบต.	จำนวนครัวเรือนที่ได้รับความสะดวกในการสัญจรเพิ่มขึ้น	ประชาชนได้รับความสะดวกมากขึ้นในการคมนาคม	กองช่าง

	โครงการ	วัตถุประสงค์	เป้าหมาย (ผลผลิตของโครงการ)	งบประมาณและที่ผ่านมา					ตัวชี้วัด (KPI)	ผลที่คาดว่าจะได้รับ	หน่วยงานรับผิดชอบหลัก
				๒๕๖๖ (บาท)	๒๕๖๗ (บาท)	๒๕๖๘ (บาท)	๒๕๖๙ (บาท)	๒๕๗๐ (บาท)			
๑๒๖	ปรับปรุงซ่อมสร้างหรือบำรุงรักษาถนนที่ได้รับการถ่ายโอนภารกิจจากกรมทางหลวงชนบท	เพื่อให้ประชาชนได้รับความสะดวกในการคมนาคมมากขึ้น	ปรับปรุงซ่อมสร้างหรือบำรุงรักษาถนนที่ได้รับการถ่ายโอนจำนวน ๑๕ สาย	๑,๐๐๐,๐๐๐ อบต./ หน่วยงานอื่น	๓,๐๐๐,๐๐๐ อบต./ หน่วยงานอื่น	๓,๐๐๐,๐๐๐ อบต./ หน่วยงานอื่น	๓,๐๐๐,๐๐๐ อบต./ หน่วยงานอื่น	๓,๐๐๐,๐๐๐ อบต./ หน่วยงานอื่น	จำนวนประชากรที่ได้รับความสะดวกใน	ประชาชนได้รับความสะดวกมากขึ้นในการคมนาคม	กองช่าง

									การสัญจร เพิ่มขึ้น		
๑๒๗	ติดตั้งไฟฟ้าส่องสว่าง ประชาคม	เพื่อติดตั้งไฟฟ้า สาธารณะ ภายในเขต อบต.	ติดตั้งไฟฟ้าสาธารณะ ภายในเขต อบต.	๑๐๐,๐๐๐ อบต.	๑๐๐,๐๐๐ อบต.	๑๐๐,๐๐๐ อบต.	๑๐๐,๐๐๐ อบต.	๑๐๐,๐๐๐ อบต.	จำนวน ครัวเรือนที่ ใช้ประโยชน์	ประชาชนมี ไฟฟ้าสาธารณะ ใช้อย่างทั่วถึง	กองช่าง
๑๒๘	ซ่อมแซมไฟฟ้าส่องสว่าง ประชาคม	เพื่อซ่อมแซมไฟฟ้า สาธารณะ ภายในเขต อบต.	ซ่อมแซมไฟฟ้า สาธารณะภายในเขต อบต.	๑๐๐,๐๐๐ อบต.	๑๐๐,๐๐๐ อบต.	๑๐๐,๐๐๐ อบต.	๑๐๐,๐๐๐ อบต.	๑๐๐,๐๐๐ อบต.	จำนวน ครัวเรือนที่ ใช้ประโยชน์	ประชาชนมี ไฟฟ้าสาธารณะ ใช้อย่างทั่วถึง	กองช่าง
๑๒๙	ติดตั้งไฟฟ้าพลังงาน แสงอาทิตย์ในครัวเรือน ประชาคม	เพื่อให้ประชาชนมี ไฟฟ้าใช้ทั่วถึงทุก ครัวเรือน	ติดตั้งไฟฟ้าพลังงาน แสงอาทิตย์ใน ครัวเรือน	๒๐๐,๐๐๐ อบต.	๒๐๐,๐๐๐ อบต.	๒๐๐,๐๐๐ อบต.	๒๐๐,๐๐๐ อบต.	๒๐๐,๐๐๐ อบต.	จำนวน ครัวเรือนที่มี ไฟฟ้าใช้ เพิ่มขึ้น	ประชาชนมี ไฟฟ้าใช้ทั่วถึง ทุกครัวเรือน	กองช่าง
รวม	จำนวน ๑๒๙ โครงการ	-	-	๑๓,๓๕๖,๐๕๖	๑๖,๐๘๑,๐๗๒	๑๖,๒๕๑,๐๘๘	๑๐,๗๑๑,๑๐๔	๑๑,๓๒๖,๑๒๐	-	-	-

๑.๓ แผนงานสร้างความเข้มแข็งของชุมชน

ที่	โครงการ	วัตถุประสงค์	เป้าหมาย (ผลผลิต ของโครงการ)	งบประมาณและที่ผ่านมา					ตัวชี้วัด (KPI)	ผลที่คาดว่าจะ ได้รับ	หน่วยงาน รับผิดชอบ หลัก
				๒๕๖๖ (บาท)	๒๕๖๗ (บาท)	๒๕๖๘ (บาท)	๒๕๖๙ (บาท)	๒๕๗๐ (บาท)			
๑	ฝึกอบรมและส่งเสริมอาชีพ	เพื่อส่งเสริมอาชีพ และรายได้ให้แก่ ประชาชน	ดำเนินการฝึกอบรม และดูงานด้านอาชีพ ให้แก่ประชาชน จำนวน ๑ โครงการ	๕,๐๐๐ อบต.	๕๐,๐๐๐ อบต.	๕๐,๐๐๐ อบต.	๕๐,๐๐๐ อบต.	๕๐,๐๐๐ อบต.	จำนวน โครงการ	ประชาชนให้ ความสำคัญ แหล่งท่องเที่ยว ในท้องถิ่นมาก	สำนักงาน ปลัด

	ประชาชน		ประชาชน ๒						ประชาชน ๓		
๒	ปรับปรุงซ่อมแซมหอกระจายข่าว หมู่ที่ ๑ ประชาชน	ประชาชนได้รับรู้ข่าวสารหรือการนัดหมายประชาสัมพันธ์ต่างๆ	ปรับปรุงหอกระจายข่าว ๑ แห่ง		๕๐,๐๐๐ อบต.				๑ แห่ง	ประชาชนได้รับรู้ข่าวสารทันต่อเหตุการณ์บ้านเมือง	กองช่าง
๓	ปรับปรุงซ่อมแซมหอกระจายข่าว หมู่ที่ ๓ ประชาชน	ประชาชนได้รับรู้ข่าวสารหรือการนัดหมายประชาสัมพันธ์ต่างๆ	ปรับปรุงหอกระจายข่าว ๑ แห่ง				๑๐๐,๐๐๐ อบต.		๑ แห่ง	ประชาชนได้รับรู้ข่าวสารทันต่อเหตุการณ์บ้านเมือง	กองช่าง
๔	หอกระจายข่าวชนิดตั้งอิสระพร้อมอุปกรณ์ หมู่ที่ ๗ ประชาชน	เพื่อให้ประชาชนได้รับข้อมูลข่าวสารอย่างทั่วถึงและชัดเจน	หอกระจายข่าวชนิดตั้งอิสระ สูง ๑๔.๐๐ ม. พร้อมอุปกรณ์			๓๐๐,๐๐๐ อบต.			จำนวนประชาชนที่ได้รับข้อมูลข่าวสารอย่างทั่วถึงและชัดเจน	ประชาชนที่ได้รับข้อมูลข่าวสารอย่างทั่วถึงและชัดเจน	กองช่าง
๕	ปรับปรุงซ่อมแซมหอกระจายข่าว หมู่ที่ ๘ ประชาชน	ประชาชนได้รับรู้ข่าวสารหรือการนัดหมายประชาสัมพันธ์ต่างๆ	ปรับปรุงหอกระจายข่าว ๑ แห่ง				๕๐,๐๐๐ อบต.		๑ แห่ง	ประชาชนได้รับรู้ข่าวสารทันต่อเหตุการณ์บ้านเมือง	กองช่าง
รวม	จำนวน ๕ โครงการ	-	-	๕,๐๐๐	๑๐๐,๐๐๐	๓๕๐,๐๐๐	๒๐๐,๐๐๐	๕๐,๐๐๐	-	-	-

รายละเอียดโครงการพัฒนา

แผนพัฒนาท้องถิ่น (พ.ศ.๒๕๖๖-๒๕๗๐)

องค์การบริหารส่วนตำบลด่านแม่แฉลบ อำเภอศรีสวัสดิ์ จังหวัดกาญจนบุรี

ก. ยุทธศาสตร์จังหวัดที่ : ยุทธศาสตร์ที่ ๑ เสริมสร้างสังคมเป็นสุข สังคมแห่งการเรียนรู้ ปลอดภัย และมีสุขภาพะดี,

ข. ยุทธศาสตร์การพัฒนาขององค์กรปกครองส่วนท้องถิ่นในเขตจังหวัดที่ ๓ การพัฒนาด้านสังคม

๒. ยุทธศาสตร์การพัฒนาด้านสังคม

๒.๑ แผนงานบริหารงานทั่วไป

ที่	โครงการ	วัตถุประสงค์	เป้าหมาย (ผลผลิต ของโครงการ)	งบประมาณและที่ผ่านมา					ตัวชี้วัด (KPI)	ผลที่คาดว่าจะได้รับ	หน่วยงาน รับผิดชอบหลัก
				๒๕๖๖ (บาท)	๒๕๖๗ (บาท)	๒๕๖๘ (บาท)	๒๕๖๙ (บาท)	๒๕๗๐ (บาท)			
๑	จัดประชุมประชาคม ประชาคม	เพื่อส่งเสริมให้ ประชาชนมีส่วนร่วม ในการแสดงความคิดเห็นหรือเสนอ ปัญหาต่างๆ	จัดประชุมประชาคม จำนวน ๑ โครงการ	๒๐,๐๐๐ อบต.	๑๐,๐๐๐ อบต.	๑๐,๐๐๐ อบต.	๑๐,๐๐๐ อบต.	๒๐,๐๐๐ อบต.	จำนวน โครงการ	ประชาชนมีส่วนร่วมในการแสดง ความคิดเห็นใน การบริหารงาน ของอบต.	สำนักงาน ปลัด
รวม	จำนวน ๑ โครงการ	-	-	๒๐,๐๐๐	๑๐,๐๐๐	๑๐,๐๐๐	๑๐,๐๐๐	๒๐,๐๐๐	-	-	-

๒.๒ แผนงานรักษาความสงบภายใน

ที่	โครงการ	วัตถุประสงค์	เป้าหมาย (ผลผลิต ของโครงการ)	งบประมาณและที่ผ่านมา					ตัวชี้วัด (KPI)	ผลที่คาดว่าจะ ได้รับ	หน่วยงาน รับผิดชอบ หลัก
				๒๕๖๖ (บาท)	๒๕๖๗ (บาท)	๒๕๖๘ (บาท)	๒๕๖๙ (บาท)	๒๕๗๐ (บาท)			
๑	ป้องกันและลดอุบัติเหตุ ในช่วงเทศกาล ประชาคม	เพื่อป้องกันและลด อุบัติเหตุบนท้องถนน ในช่วงเทศกาล	ตั้งจุดตรวจ/จุดสกัด และบริการประชาชน ในช่วงเทศกาลสำคัญ จำนวน ๒ โครงการ	๕๐,๐๐๐ อบต.	๕๐,๐๐๐ อบต.	๕๐,๐๐๐ อบต.	๕๐,๐๐๐ อบต.	๕๐,๐๐๐ อบต.	จำนวน โครงการ	อุบัติเหตุบนท้อง ถนนช่วงเทศกาล ลดลง	สำนักงาน ปลัด
๒	จัดซื้อวัสดุ อุปกรณ์ เครื่องมือ เครื่องใช้ เพื่อใช้ ในงานป้องกันและบรรเทา สาธารณภัย	เพื่อเพิ่มประสิทธิภาพ ในการปฏิบัติงานด้าน การป้องกันและ บรรเทาสาธารณภัย	จัดซื้อวัสดุ อุปกรณ์ เครื่องมือ เครื่องใช้ จำนวน ๑ ครั้ง	๓๐,๐๐๐ อบต.	๓๐,๐๐๐ อบต.	๓๐,๐๐๐ อบต.	๓๐,๐๐๐ อบต.	๓๐,๐๐๐ อบต.	จำนวน ครั้ง	การปฏิบัติงาน ด้านการป้องกัน และบรรเทา สา ธารณภัยมี ประสิทธิภาพ	สำนักงาน ปลัด
รวม	จำนวน ๒ โครงการ	-	-	๘๐,๐๐๐	๘๐,๐๐๐	๘๐,๐๐๐	๘๐,๐๐๐	๘๐,๐๐๐	-	-	-

๒.๓ แผนงานการศึกษา

ที่	โครงการ	วัตถุประสงค์	เป้าหมาย (ผลผลิต ของโครงการ)	งบประมาณและที่ผ่านมา					ตัวชี้วัด (KPI)	ผลที่คาดว่าจะ ได้รับ	หน่วยงาน รับผิดชอบ หลัก
				๒๕๖๖ (บาท)	๒๕๖๗ (บาท)	๒๕๖๘ (บาท)	๒๕๖๙ (บาท)	๒๕๗๐ (บาท)			
๑	โครงการจัดงานวันเด็ก แห่งชาติ	เพื่อส่งเสริมให้เด็ก เยาวชน ได้แสดงออก กล้าคิด กล้าทำ ในทางสร้างสรรค์ เป็น ประโยชน์และมีส่วน ร่วมในการทำกิจกรรม	จัดกิจกรรมในวันเด็ก แห่งชาติ จำนวน ๑ โครงการ	๕๐,๐๐๐ อบต.	๕๐,๐๐๐ อบต.	๕๐,๐๐๐ อบต.	๕๐,๐๐๐ อบต.	๕๐,๐๐๐ อบต.	จำนวนโครงการ	เด็ก เยาวชน ได้ แสดงออก กล้าคิด กล้าทำ ในทาง สร้างสรรค์ เป็น ประโยชน์และมี ส่วนร่วมในการทำ กิจกรรม	สำนักปลัด
๒	สนับสนุนค่าใช้จ่ายการ บริหารสถานศึกษา	เพื่อสนับสนุนค่าใช้จ่าย ในการดำเนินงานของ ศูนย์พัฒนาเด็กเล็กของ อบต.	สนับสนุนค่าใช้จ่าย ในการดำเนินงาน ของศูนย์พัฒนาเด็ก เล็กของ อบต.จำนวน ๓ ศูนย์พัฒนาเด็กเล็ก	๔๐๐,๐๐๐	๔๕๐,๐๐๐	๔๕๐,๐๐๐	๔๕๐,๐๐๐	๔๕๐,๐๐๐	จำนวนศูนย์ พัฒนาเด็ก เล็กที่ได้รับ การสนับสนุน	เด็กนักเรียนได้รับ การสนับสนุนด้าน การเรียนการสอน และเครื่องแบบ	สำนักปลัด
๓	โครงการสนับสนุนอาหาร เสริม (นม) สำหรับโรงเรียน ในเขตพื้นที่และศูนย์พัฒนา เด็กเล็ก	เพื่อส่งเสริมสุขภาพ ของเด็กให้สมบูรณ์ แข็งแรง	จัดซื้ออาหารเสริม (นม) สำหรับเด็ก นักเรียนในสถาน ศึกษาสังกัด สพฐ.เขต อบต. และ ศพด. จำนวน ๔ โรงเรียน ๓ ศูนย์พัฒนาเด็กเล็ก	๑,๐๒๐,๐๐๐	๑,๐๒๐,๐๐๐	๑,๐๒๐,๐๐๐	๑,๐๒๐,๐๐๐	๑,๐๒๐,๐๐๐	จำนวน โรงเรียนและ ศูนย์พัฒนา เด็กเล็กที่ ได้รับการ สนับสนุน	เด็กมีสุขภาพ สมบูรณ์แข็งแรง	สำนักปลัด
๔	โครงการอาหารกลางวัน ประชาคม	เพื่อส่งเสริมให้นักเรียน ได้รับอาหารกลางวัน ที่มีประโยชน์ต่อร่างกาย	อุดหนุนงบประมาณ ค่าอาหารกลางวัน ให้กับโรงเรียนสังกัด สพฐ.ในเขต อบต. ๔ โรงเรียน	๑,๙๐๐,๐๐๐	๑,๙๕๐,๐๐๐	๑,๙๘๐,๐๐๐	๑,๙๘๐,๐๐๐	๑,๙๘๐,๐๐๐	จำนวน โรงเรียนที่ ได้รับการ	เด็กนักเรียนได้รับ ประทานอาหารที่ มีประโยชน์ต่อ ร่างกาย	สำนักปลัด

ที่	โครงการ	วัตถุประสงค์	เป้าหมาย (ผลผลิต ของโครงการ)	งบประมาณและที่ผ่านมา					ตัวชี้วัด (KPI)	ผลที่คาดว่าจะได้รับ	หน่วยงาน รับผิดชอบหลัก
				๒๕๖๖ (บาท)	๒๕๖๗ (บาท)	๒๕๖๘ (บาท)	๒๕๖๙ (บาท)	๒๕๗๐ (บาท)			
๕	อุดหนุนโรงเรียนบ้านท่าสนุ่น ประชาคม	เพื่อพัฒนาการศึกษาให้เด็กในโรงเรียนที่อยู่ในเขต อบต.	อุดหนุนงบประมาณให้กับโรงเรียนบ้านท่าสนุ่นเพื่อจัดทำ - โครงการสรรหาบุคคลเข้าทำงานเป็นครูอัตราจ้าง	๑๕๐,๐๐๐ อบต.	๑๕๐,๐๐๐ อบต.	๑๕๐,๐๐๐ อบต.	๑๕๐,๐๐๐ อบต.	๑๕๐,๐๐๐ อบต.	สรรหาบุคคลเข้าทำงานเป็นครูอัตราจ้าง	เด็กนักเรียนได้รับการเรียนการสอนที่มีประสิทธิภาพ	สำนักปลัด
๖	อุดหนุนโรงเรียนบ้านพุน้ำเปรี้ยว ประชาคม	เพื่อพัฒนาการศึกษาให้เด็กในโรงเรียนที่อยู่ในเขต อบต.	อุดหนุนงบประมาณให้กับโรงเรียนบ้านพุน้ำเปรี้ยวเพื่อจัดทำ - โครงการสรรหาอัตรากำลังครู	๑๕๐,๐๐๐ อบต.	๑๕๐,๐๐๐ อบต.	๑๕๐,๐๐๐ อบต.	๑๕๐,๐๐๐ อบต.	๑๕๐,๐๐๐ อบต.	สรรหาบุคคลเข้าทำงานเป็นครูอัตราจ้าง	เด็กนักเรียนได้รับการเรียนการสอนที่มีประสิทธิภาพ	สำนักปลัด
๗	จัดซื้อวัสดุ ครุภัณฑ์ อุปกรณ์ เครื่องมือ เครื่องใช้ เพื่อใช้ในกิจการของศูนย์พัฒนาเด็กเล็ก.	เพื่อให้การปฏิบัติงานของ ศูนย์พัฒนาเด็กเล็กมีประสิทธิภาพ	จัดซื้อวัสดุ ครุภัณฑ์ อุปกรณ์ เครื่องมือ เครื่องใช้ จำนวน ๓ ศูนย์	๕๐,๐๐๐ อบต.	๕๐,๐๐๐ อบต.	๕๐,๐๐๐ อบต.	๕๐,๐๐๐ อบต.	๕๐,๐๐๐ อบต.	จำนวนศูนย์พัฒนาฯ	การปฏิบัติงานของศูนย์พัฒนาเด็กเล็ก มีประสิทธิภาพ	สำนักงานปลัด
๘	โครงการก่อสร้างอาคารศูนย์พัฒนาเด็กเล็ก ขนาดไม่เกิน ๕๐ คน ประชาคม	เพื่อให้มีศูนย์พัฒนาเด็กเล็กรองรับเด็กในเขตพื้นที่ได้เพียงพอ	ก่อสร้างอาคารศูนย์พัฒนาเด็กเล็ก ขนาดไม่เกิน ๕๐ คน แบบไม่ตอกเสาเข็ม	๒,๐๐๐,๐๐๐ อบต./ หน่วยงานอื่น					อาคารศูนย์พัฒนาเด็กเล็ก ๑ หลัง	เด็กนักเรียนได้รับการเรียนการสอนอย่างทั่วถึง	สำนักปลัด
รวม	จำนวน ๘ โครงการ	-	-	๕,๗๒๐,๐๐๐	๓,๘๒๐,๐๐๐	๓,๘๕๐,๐๐๐	๓,๘๕๐,๐๐๐	๓,๘๕๐,๐๐๐	-	-	-

๒.๔ แผนงานสาธารณสุข

ที่	โครงการ	วัตถุประสงค์	เป้าหมาย (ผลผลิต ของโครงการ)	งบประมาณและที่ผ่านมา					ตัวชี้วัด (KPI)	ผลที่คาดว่าจะ จะได้รับ	หน่วยงาน รับผิดชอบ หลัก
				๒๕๖๖ (บาท)	๒๕๖๗ (บาท)	๒๕๖๘ (บาท)	๒๕๖๙ (บาท)	๒๕๗๐ (บาท)			
๑	โครงการสัตว์ปลอดโรค คนปลอดภัย จากโรคพิษ สุณัขบ้า ตามพระปณิธานฯ ประชาคม	เพื่อป้องกันและ ควบคุมการแพร่ ระบาดของโรคพิษ สุนัขบ้า	โครงการสัตว์ปลอด โรค คนปลอดภัย จากโรคพิษสุนัขบ้า ตามพระปณิธานฯ ครบทั้ง ๘ หมู่บ้าน	๗๐,๐๐๐ อบต.	๗๐,๐๐๐ อบต.	๘๐,๐๐๐ อบต.	๘๐,๐๐๐ อบต.	๘๐,๐๐๐ อบต.	จำนวนหมู่บ้าน	ป้องกันและ ควบคุมการแพร่ ระบาดของ โรคติดต่อต่าง ๆ	สำนักปลัด
๒	โครงการป้องกันและ ควบคุมโรคติดต่อโรค ไข้เลือดออก และโรคไข้ มาลาเรีย โดยชุมชนมีส่วนร่วม ประชาคม	เพื่อป้องกันและ ควบคุมการแพร่ ระบาดของโรคติดต่อ ต่าง ๆ เช่น ไข้เลือดออก	ดำเนินโครงการ ป้องกันและควบคุม โรคติดต่อต่างๆ ครบ ทั้ง ๘ หมู่บ้าน	๒๔๐,๐๐๐ อบต.	๒๔๐,๐๐๐ อบต.	๒๕๐,๐๐๐ อบต.	๒๕๐,๐๐๐ อบต.	๒๕๐,๐๐๐ อบต.	จำนวนหมู่บ้าน	ป้องกันและ ควบคุมการแพร่ ระบาดของ โรคติดต่อต่าง ๆ	สำนักปลัด
๓	สมทบกองทุนหลักประกัน สุขภาพ ประชาคม	เพื่อพัฒนาคุณภาพ ชีวิตด้านสาธารณสุข ให้กับราษฎร	สมทบกองทุน หลักประกันสุขภาพ ให้กับราษฎรในเขต อบต. จำนวน ๑ ครั้ง	๑๐๐,๐๐๐ อบต.	๑๐๐,๐๐๐ อบต.	๑๐๐,๐๐๐ อบต.	๑๐๐,๐๐๐ อบต.	๑๐๐,๐๐๐ อบต.	จำนวนครั้ง ที่ทำการ สมทบ	ประชาชนมี สุขภาพที่ดีขึ้น	สำนักงาน ปลัด
๔	อุดหนุนสำหรับการ ดำเนินงานตามแนวทาง โครงการพระราชดำริด้าน สาธารณสุข	เพื่ออุดหนุนให้ ชุมชน/หมู่บ้านจัดทำ โครงการตาม พระราชดำริด้าน สาธารณสุข	อุดหนุนงบประมาณ ให้กับชุมชน/ หมู่บ้านๆละ ๓ โครงการ	๑๖๐,๐๐๐	๑๖๐,๐๐๐	๑๖๐,๐๐๐	๑๖๐,๐๐๐	๑๖๐,๐๐๐	จำนวน โครงการ	ชุมชน/หมู่บ้านมี การดำเนิน โครงการตาม พระราชดำริด้าน สาธารณสุข	สำนักงาน ปลัด
รวม	จำนวน ๔ โครงการ	-	-	๕๗๐,๐๐๐	๕๗๐,๐๐๐	๕๙๐,๐๐๐	๕๙๐,๐๐๐	๕๙๐,๐๐๐	-	-	-

๒.๕ แผนงาน สังคมสงเคราะห์

ที่	โครงการ	วัตถุประสงค์	เป้าหมาย (ผลผลิต ของโครงการ)	ปริมาณและที่ผ่านมา					ตัวชี้วัด (KPI)	ผลที่คาดว่าจะ ได้รับ	หน่วยงาน รับผิดชอบ
				๒๕๖๖ (บาท)	๒๕๖๗ (บาท)	๒๕๖๘ (บาท)	๒๕๖๙ (บาท)	๒๕๗๐ (บาท)			
๑	สงเคราะห์ช่วยเหลือผู้ ยากจนผู้ด้อยโอกาสหรือ ประสบเหตุสาธารณภัย ประชาคม	เพื่อช่วยเหลือบรรเทา ความเดือดร้อนผู้ที่มี ฐานะยากจน ด้อย โอกาสในเขต อบต.	ดำเนินการให้ความ ช่วยเหลือ ผู้ด้อยโอกาส เช่น การซ่อมแซมที่อยู่ อาศัย ของดำรงชีพ เป็นต้น	๘๐๐,๐๐๐ อบต.	๖๐๐,๐๐๐ อบต.	๓๐๐,๐๐๐ อบต.	๒๕๐,๐๐๐ อบต.	๒๕๐,๐๐๐ อบต.	ผู้ด้อยโอกาสที่ ได้รับการ ช่วยเหลือ	ผู้ที่มีฐานะยากจน ด้อยโอกาสในเขต อบต.ได้รับการ ช่วยเหลือบรรเทา ความเดือดร้อน	สำนัก ปลัด
๒	โครงการสงเคราะห์ นักเรียนด้อยโอกาสเพื่อ การศึกษา ประชาคม	เพื่อส่งเสริมสนับสนุน	ดำเนินการจัดการ	๕๐๐,๐๐๐ อบต.	๕๐๐,๐๐๐ อบต.	๕๐๐,๐๐๐ อบต.	๕๐๐,๐๐๐ อบต.	๕๐๐,๐๐๐ อบต.	จำนวน	ลดภาระของ ผู้ปกครองและเด็ก ได้รับโอกาสใน การศึกษา	สำนักปลัด
๓	โครงการส่งเสริมสนับสนุน การดำเนินกิจกรรมพัฒนา เด็ก สตรี และครอบครัว ประชาคม	เพื่อส่งเสริมความ	จัดกิจกรรมส่งเสริม	๔๐,๐๐๐	๔๐,๐๐๐	๔๐,๐๐๐	๔๐,๐๐๐	๔๐,๐๐๐	จำนวน	เด็ก สตรี และ สถาบันครอบครัว มีความสัมพันธ์อันดี	สำนัก ปลัด
๔	อุดหนุนเหล่ากาชาด จังหวัดกาญจนบุรี	เพื่ออุดหนุนเหล่า กาชาดในการดำเนิน โครงการดำเนินงาน ตามภารกิจของเหล่า กาชาดจังหวัด กาญจนบุรี	อุดหนุนงบประมาณ เหล่ากาชาดจังหวัด กาญจนบุรี จำนวน ๑ โครงการ	๕,๐๐๐					อุดหนุนเหล่า กาชาด จังหวัด กาญจนบุรี จำนวน ๑ โครงการ	การดำเนินงาน ตามภารกิจของ เหล่ากาชาด จังหวัดกาญจนบุรี เป็นไปตาม วัตถุประสงค์	สำนัก ปลัด
			เป้าหมาย	งบประมาณและที่ผ่านมา					ตัวชี้วัด	ผลที่คาดว่าจะ	หน่วยงาน

ที่	โครงการ	วัตถุประสงค์	(ผลผลิต ของโครงการ)	๒๕๖๖ (บาท)	๒๕๖๗ (บาท)	๒๕๖๘ (บาท)	๒๕๖๙ (บาท)	๒๕๗๐ (บาท)	(KPI)	จะได้รับ	รับผิดชอบ หลัก
๕	อุดหนุนเทศบาลตำบล เอราวัณ	เพื่อดำเนินการตาม ประกาศของกรม ส่งเสริมการปกครอง ส่วนท้องถิ่น เรื่อง หลักเกณฑ์วิธีการ ปฏิบัติงานศูนย์ ปฏิบัติการร่วมในการ ช่วยเหลือประชาชน ขององค์กรปกครอง ส่วนท้องถิ่น	อุดหนุนงบประมาณ ให้กับอุดหนุน เทศบาลตำบล เอราวัณ เพื่อบริหาร จัดการศูนย์ ปฏิบัติการร่วมในการ ช่วยเหลือประชาชน ขององค์กรปกครอง ส่วนท้องถิ่น	๓๕,๐๐๐ บาท.					มีการอุดหนุน งบประมาณ ให้กับ เทศบาลตำบล เอราวัณ	มีศูนย์ปฏิบัติการ ร่วมในการ ช่วยเหลือ ประชาชนของ องค์กรปกครอง ส่วนท้องถิ่น	สำนักงาน ปลัด
รวม	จำนวน ๕ โครงการ	-	-	๑,๓๘๐,๐๐๐	๑,๑๔๐,๐๐๐	๘๔๐,๐๐๐	๗๙๐,๐๐๐	๗๙๐,๐๐๐	-	-	-

๒.๖ แผนงาน สร้างความเข้มแข็งให้กับชุมชน

ที่	โครงการ	วัตถุประสงค์	เป้าหมาย (ผลผลิต ของโครงการ)	งบประมาณและที่ผ่านมา					ตัวชี้วัด (KPI)	ผลที่คาดว่าจะได้รับ	หน่วยงาน รับผิดชอบหลัก
				๒๕๖๖ (บาท)	๒๕๖๗ (บาท)	๒๕๖๘ (บาท)	๒๕๖๙ (บาท)	๒๕๗๐ (บาท)			
๑	โครงการส่งเสริมการป้องกันและปราบปรามการทุจริต	เพื่อให้ประชาชนได้รับทราบข้อมูลข่าวสารที่เปิดเผยสามารถตรวจสอบได้	จัดกิจกรรมส่งเสริมการป้องกันและปราบปรามการทุจริต จำนวน ๑ โครงการ	๕,๐๐๐ อบต.	๕,๐๐๐ อบต.	๕,๐๐๐ อบต.	๕,๐๐๐ อบต.	๕,๐๐๐ อบต.	จำนวนโครงการ	ประชาชนได้รับทราบข้อมูลข่าวสารที่เปิดเผยสามารถตรวจสอบได้	สำนักงานปลัด
๒	โครงการป้องกันและแก้ไขปัญหายาเสพติด ประชาคม	เพื่อให้เด็กและเยาวชนมีความรู้ในการป้องกันและแก้ไขปัญหายาเสพติด	จัดกิจกรรมหรืออบรมให้ความรู้ จำนวน ๑ โครงการ	๔๐,๐๐๐ อบต.	๔๐,๐๐๐ อบต.	๔๐,๐๐๐ อบต.	๔๐,๐๐๐ อบต.	๔๐,๐๐๐ อบต.	จำนวนโครงการ	เด็กและเยาวชนที่เกี่ยวข้องกับปัญหายาเสพติดลดน้อยลง	สำนักงานปลัด
รวม	จำนวน ๒ โครงการ	-	-	๔๕,๐๐๐	๔๕,๐๐๐	๔๕,๐๐๐	๔๕,๐๐๐	๔๕,๐๐๐	-	-	-

ที่	โครงการ	วัตถุประสงค์	เป้าหมาย (ผลผลิต ของโครงการ)	งบประมาณและที่ผ่านมา					ตัวชี้วัด (KPI)	ผลที่คาดว่าจะได้รับ	หน่วยงาน รับผิดชอบหลัก
				๒๕๖๖ (บาท)	๒๕๖๗ (บาท)	๒๕๖๘ (บาท)	๒๕๖๙ (บาท)	๒๕๗๐ (บาท)			
๑	สนับสนุนอุปกรณ์กีฬา ประชาคม	เพื่อสนับสนุนส่งเสริมให้ประชาชนออกกำลังกายเล่นกีฬา	สนับสนุนอุปกรณ์กีฬาให้ครบทั้ง ๘ หมู่บ้าน	๖๔,๐๐๐ อบต.	๖๔,๐๐๐ อบต.	๖๔,๐๐๐ อบต.	๖๔,๐๐๐ อบต.	๖๔,๐๐๐ อบต.	จำนวนหมู่บ้านที่ได้รับการสนับสนุนอุปกรณ์กีฬา	ประชาชนมีสุขภาพพลานามัยดีขึ้น	สำนักปลัด
๒	โครงการส่งเสริมการแข่งขันกีฬาเยาวชนและประชาชน ประชาคม	เพื่อสนับสนุนส่งเสริมให้เยาวชนและประชาชนเล่นกีฬา	จัดการแข่งขันกีฬาหรือเข้าร่วมการแข่งขันกีฬา จำนวน ๑ โครงการ	๑๘๐,๐๐๐ อบต.	๑๘๐,๐๐๐ อบต.	๑๘๐,๐๐๐ อบต.	๑๘๐,๐๐๐ อบต.	๑๘๐,๐๐๐ อบต.	จำนวนโครงการ	เยาวชนและประชาชนมีสุขภาพพลานามัยสมบูรณ์แข็งแรง	สำนักปลัด
๓	โครงการส่งเสริมการแข่งขันกีฬาชาวเขาสัมพันธ์ ประชาคม	เพื่อสนับสนุนส่งเสริมความสามัคคีในชุมชนชาวไทยเชื้อสายกะเหรี่ยงในการเล่นกีฬา	ส่งนักกีฬาเข้าร่วมการแข่งขันกีฬา จำนวน ๑ โครงการ	๒๐,๐๐๐ อบต.	๒๐,๐๐๐ อบต.	๒๐,๐๐๐ อบต.	๒๐,๐๐๐ อบต.	๒๐,๐๐๐ อบต.	จำนวนโครงการ	ประชาชนมีความสามัคคีในชุมชนชาวไทยเชื้อสายกะเหรี่ยง	สำนักปลัด
๔	อุดหนุนคณะกรรมการกีฬาจังหวัดกาญจนบุรี	เพื่อสนับสนุนการดำเนินการจัดการแข่งขันกีฬาแห่งชาติ ครั้งที่ ๔๘ และการแข่งขันกีฬาคนพิการแห่งชาติ ครั้งที่ ๓๘	อุดหนุนงบประมาณให้กับคณะกรรมการกีฬาจังหวัดกาญจนบุรี	๑๓๐,๐๐๐ อบต.					การอุดหนุนงบประมาณ	ประชาชนได้มีส่วนร่วมในการพัฒนานักกีฬาจังหวัดกาญจนบุรี	สำนักปลัด
รวม	จำนวน ๔ โครงการ	-	-	๓๙๔,๐๐๐	๒๖๔,๐๐๐	๒๖๔,๐๐๐	๒๖๔,๐๐๐	๒๖๔,๐๐๐	-	-	-

๒.๘ แผนงานงบกลาง

ที่	โครงการ	วัตถุประสงค์	เป้าหมาย (ผลผลิต ของโครงการ)	งบประมาณและที่ผ่านมา					ตัวชี้วัด (KPI)	ผลที่คาดว่าจะได้รับ	หน่วยงาน รับผิดชอบหลัก
				๒๕๖๖ (บาท)	๒๕๖๗ (บาท)	๒๕๖๘ (บาท)	๒๕๖๙ (บาท)	๒๕๗๐ (บาท)			
๑	เบี้ยยังชีพผู้สูงอายุ	เพื่อช่วยเหลือ สวัสดิการผู้สูงอายุใน เขต อบต.	สงเคราะห์เบี้ยยังชีพ ให้ผู้สูงอายุในเขต อบต. ทุกเดือน	๕,๒๐๐,๐๐๐	๕,๓๐๐,๐๐๐	๕,๓๐๐,๐๐๐	๕,๓๐๐,๐๐๐	๕,๔๐๐,๐๐๐	ผู้สูงอายุได้รับ เบี้ยยังชีพทุก เดือน	ผู้สูงอายุในเขต อบต. ได้รับการ สงเคราะห์เบี้ยยัง ชีพ	สำนักปลัด
๒	เบี้ยยังชีพผู้พิการ	เพื่อช่วยเหลือ สวัสดิการผู้พิการใน เขต อบต.	สงเคราะห์เบี้ยยังชีพ ให้ผู้พิการในเขต อบต. ทุกเดือน	๑,๒๖๐,๐๐๐	๑,๒๖๐,๐๐๐	๑,๒๖๐,๐๐๐	๑,๒๖๐,๐๐๐	๑,๒๖๐,๐๐๐	จำนวนผู้ พิการที่ได้รับ เบี้ยยังชีพทุก เดือน	ผู้พิการในเขต อบต. ได้รับการ สงเคราะห์เบี้ยยัง ชีพ	สำนักปลัด
๓	เบี้ยยังชีพผู้ป่วยเอดส์	เพื่อช่วยเหลือ สวัสดิการผู้ป่วยเอดส์	สงเคราะห์เบี้ยยังชีพ ให้ผู้ป่วยเอดส์ในเขต อบต.ทุกเดือน	๑๒,๐๐๐	๑๒,๐๐๐	๑๒,๐๐๐	๑๒,๐๐๐	๑๒,๐๐๐	จำนวนผู้ป่วย เอดส์ที่ได้รับ เบี้ยยังชีพทุก เดือน	ผู้ป่วยเอดส์ในเขต อบต. ได้รับการ สงเคราะห์เบี้ยยัง ชีพทุกเดือน	สำนักปลัด
๔	สมทบกองทุนสวัสดิการ ชุมชนตำบลด่านแม่ฉลบ	ส่งเสริมการ ดำเนินงานของกองทุน สวัสดิการชุมชนฯ	สมทบกองทุน สวัสดิการชุมชนฯ จำนวน ๑ โครงการ	๒๑๕,๐๐๐ อบต.	๒๑๖,๐๐๐ อบต.	๒๑๘,๐๐๐ อบต.	๒๒๐,๐๐๐ อบต.	๒๒๑,๐๐๐ อบต.	จำนวน โครงการ	กองทุนสวัสดิการ ชุมชนฯดำเนินงาน ได้อย่างมี ประสิทธิภาพ	สำนักปลัด
รวม	จำนวน ๔ โครงการ	-	-	๖,๖๘๗,๐๐๐	๖,๗๘๘,๐๐๐	๖,๗๙๐,๐๐๐	๖,๗๙๒,๐๐๐	๖,๘๙๓,๐๐๐	-	-	-

รายละเอียดโครงการพัฒนา
แผนพัฒนาท้องถิ่น (พ.ศ.๒๕๖๖-๒๕๗๐)

องค์การบริหารส่วนตำบลด่านแม่แฉลบ อำเภอศรีสวัสดิ์ จังหวัดกาญจนบุรี

ก. ยุทธศาสตร์จังหวัดที่ : ยุทธศาสตร์ที่ ๒ เสริมสร้างเมืองน่าอยู่ เป็นมิตรต่อสิ่งแวดล้อม

ข. ยุทธศาสตร์การพัฒนาขององค์กรปกครองส่วนท้องถิ่นในเขตจังหวัดที่ ๔ การพัฒนาด้านทรัพยากรธรรมชาติและสิ่งแวดล้อม

๓. ยุทธศาสตร์การพัฒนาด้านทรัพยากรธรรมชาติ และสิ่งแวดล้อม

๓.๑ แผนงานเคหะและชุมชน

ที่	โครงการ	วัตถุประสงค์	เป้าหมาย (ผลผลิต ของโครงการ)	งบประมาณและที่ผ่านมา					ตัวชี้วัด (KPI)	ผลที่คาดว่าจะ ได้รับ	หน่วยงาน รับผิดชอบ หลัก
				๒๕๖๖ (บาท)	๒๕๖๗ (บาท)	๒๕๖๘ (บาท)	๒๕๖๙ (บาท)	๒๕๗๐ (บาท)			
๑	โครงการส่งเสริมชุมชนในการจัดการขยะมูลฝอย ประชาคม	เพื่อส่งเสริมให้ประชาชนบริหารจัดการขยะในชุมชน	มีการบริหารจัดการขยะในชุมชน จำนวน ๓ กิจกรรม	๕๐,๐๐๐ อบต.	๕๐,๐๐๐ อบต.	๕๐,๐๐๐ อบต.	๕๐,๐๐๐ อบต.	๕๐,๐๐๐ อบต.	จำนวนกิจกรรม	ประชาชนมีส่วนร่วมและสามารถบริหารจัดการขยะในชุมชนได้	สำนักปลัด
๒	โครงการจัดการลดขยะทุกขยะ ประชาคม	เพื่อส่งเสริมให้ประชาชนบริหารจัดการขยะในชุมชนที่ดี	มีการบริหารจัดการขยะในชุมชน จำนวน ๑ โครงการ	๒,๕๐๐,๐๐๐ อบต.					มีลดขยะในการจัดการขยะในชุมชน	ประชาชนมีส่วนร่วมและสามารถบริหารจัดการขยะในชุมชนได้	สำนักปลัด
๓	ดำเนินการขุดบ่อขยะ ประชาคม	เพื่อให้มีการบริหารจัดการขยะภายในเขต	ขุดบ่อขยะ จำนวน ๘ บ่อ	๑๐๐,๐๐๐ อบต.					บ่อขยะ ๘ แห่ง	ประชาชนในหมู่บ้านสามารถบริหารจัดการขยะได้	กองช่าง
รวม	จำนวน ๓ โครงการ	-	-	๒,๖๕๐,๐๐๐	๕๐,๐๐๐	๕๐,๐๐๐	๕๐,๐๐๐	๕๐,๐๐๐	-	-	-

๓.๒ แผนงานการเกษตร

ที่	โครงการ	วัตถุประสงค์	เป้าหมาย (ผลผลิต ของโครงการ)	งบประมาณและที่ผ่านมา					ตัวชี้วัด (KPI)	ผลที่คาดว่าจะได้รับ	หน่วยงาน รับผิดชอบหลัก
				๒๕๖๖ (บาท)	๒๕๖๗ (บาท)	๒๕๖๘ (บาท)	๒๕๖๙ (บาท)	๒๕๗๐ (บาท)			
๑	โครงการอนุรักษ์พันธุกรรมพืช	เพื่อรณรงค์ให้ประชาชนเกิดความสำนึกร่วมกันในการเพิ่มพื้นที่สีเขียวในโครงการอนุรักษ์พันธุกรรมพืชอันเนื่องมาจากพระราชดำริ สมเด็จพระเทพรัตนราชสุดาฯ สยามบรมราชกุมารี (อพ.สธ.)	ประชาชนมีส่วนร่วมในการดูแลรักษาต้นไม้ จัดกิจกรรม ๑ กิจกรรม	๓๐,๐๐๐ อบต.	๓๐,๐๐๐ อบต.	๓๐,๐๐๐ อบต.	๓๐,๐๐๐ อบต.	๓๐,๐๐๐ อบต.	จำนวนกิจกรรม	ประชาชนมีส่วนร่วมและเกิดความสำนึกร่วมกันในการเพิ่มพื้นที่สีเขียว	สำนักงานปลัด
๒	โครงการก่อสร้างฝายชะลอน้ำตามแนวพระราชดำริ	เพื่อช่วยชะลอกระแสน้ำ เก็บกักและลดการกัดเซาะผิวดิน	ก่อสร้างฝายชะลอน้ำ จัดกิจกรรม ๑ ครั้ง	๑๒๐,๐๐๐ อบต.	๑๒๐,๐๐๐ อบต.	๑๒๐,๐๐๐ อบต.	๑๒๐,๐๐๐ อบต.	๑๒๐,๐๐๐ อบต.	จำนวนกิจกรรม	สามารถแก้ปัญหาหน้ากัดเซาะผิวดินเก็บกักน้ำและสร้างความชุ่มชื้นให้ป่าได้มากขึ้น	สำนักงานปลัด
รวม	จำนวน ๒ โครงการ	-	-	๑๕๐,๐๐๐	๑๕๐,๐๐๐	๑๕๐,๐๐๐	๑๕๐,๐๐๐	๑๕๐,๐๐๐	-	-	-

รายละเอียดโครงการพัฒนา
แผนพัฒนาท้องถิ่น (พ.ศ.๒๕๖๖-๒๕๗๐)

องค์การบริหารส่วนตำบลด่านแม่แฉลบ อำเภอศรีสวัสดิ์ จังหวัดกาญจนบุรี

ก. ยุทธศาสตร์จังหวัดที่ : ยุทธศาสตร์ที่ ๑ เสริมสร้างสังคมเป็นสุข สังคมแห่งการเรียนรู้ ปลอดภัย และมีสุขภาวะดี,

ข. ยุทธศาสตร์การพัฒนาขององค์การปกครองส่วนท้องถิ่นในเขตจังหวัดที่ ๕ การพัฒนาด้านศาสนา ศิลปะและวัฒนธรรม

๔. ยุทธศาสตร์ด้านการส่งเสริมสถาบันชาติ ศาสนา พระมหากษัตริย์ ศิลปะ ประเพณี และวัฒนธรรม

๔.๑ แผนงานบริหารงานทั่วไป

ที่	โครงการ	วัตถุประสงค์	เป้าหมาย (ผลผลิต ของโครงการ)	งบประมาณและที่ผ่านมา					ตัวชี้วัด (KPI)	ผลที่คาดว่าจะได้รับ	หน่วยงาน รับผิดชอบ หลัก
				๒๕๖๖ (บาท)	๒๕๖๗ (บาท)	๒๕๖๘ (บาท)	๒๕๖๙ (บาท)	๒๕๗๐ (บาท)			
๑	โครงการเฉลิมพระเกียรติและสนับสนุนโครงการอื่นเนื่องมาจากพระราชดำริฯ รัฐพิธีและพระราชพิธีต่างๆ	เพื่อส่งเสริมให้ประชาชนแสดงความจงรักภักดีต่อสถาบันพระมหากษัตริย์	จัดกิจกรรมเฉลิมพระเกียรติเนื่องในวันสำคัญต่างๆ	๕๐,๐๐๐	๕๐,๐๐๐	๕๐,๐๐๐	๕๐,๐๐๐	๕๐,๐๐๐	จำนวนกิจกรรม	ประชาชนมีความจงรักภักดีต่อสถาบันพระมหากษัตริย์	สำนักปลัด
๒	โครงการจิตอาสา เราทำความดีด้วยหัวใจ	เพื่อส่งเสริมให้จิตอาสาได้ร่วมกิจกรรมต่างๆภายในเขต อบต.ด่านแม่แฉลบ	เพื่อดำเนินกิจกรรมภายใต้โครงการจิตอาสาเราทำความดีด้วยหัวใจ	๕๐,๐๐๐	๕๐,๐๐๐	๕๐,๐๐๐	๕๐,๐๐๐	๕๐,๐๐๐	จำนวนกิจกรรม	หน่วยงานและประชาชนจิตอาสาได้ร่วมกันทำกิจกรรม	สำนักปลัด
รวม	จำนวน ๒ โครงการ	-	-	๑๐๐,๐๐๐	๑๐๐,๐๐๐	๑๐๐,๐๐๐	๑๐๐,๐๐๐	๑๐๐,๐๐๐	-	-	-

๔.๒ แผนงาน สร้างความเข้มแข็งให้กับชุมชน

ที่	โครงการ	วัตถุประสงค์	เป้าหมาย (ผลผลิต ของโครงการ)	งบประมาณและที่ผ่านมา					ตัวชี้วัด (KPI)	ผลที่คาดว่าจะได้รับ	หน่วยงาน รับผิดชอบหลัก
				๒๕๖๖ (บาท)	๒๕๖๗ (บาท)	๒๕๖๘ (บาท)	๒๕๖๙ (บาท)	๒๕๗๐ (บาท)			
๑	อุดหนุนที่ทำการปกครอง อำเภอศรีสวัสดิ์	เพื่ออุดหนุนในการจัดทำ โครงการงานพระราชพิธี งานรัฐพิธี งานพิธีการใน วันสำคัญของชาติ ศาสนา ประเพณีและวัฒนธรรม และงานสาธารณกุศล	อุดหนุนงบประมาณ ที่ทำการปกครอง อำเภอศรีสวัสดิ์ จังหวัดกาญจนบุรี	๒๐,๐๐๐					อุดหนุน ให้กับอำเภอ ศรีสวัสดิ์	เพื่อดำเนินการจัดทำ โครงการงานพระ ราชพิธี รัฐพิธี ในวัน สำคัญของชาติ ศาสนา ประเพณีและ วัฒนธรรมฯของ อำเภอศรีสวัสดิ์	สำนักงาน ปลัด
รวม	จำนวน ๑ โครงการ	-	-	๒๐,๐๐๐	-	-	-	-	-	-	-

๔.๓ แผนงาน การศาสนา วัฒนธรรม และนันทนาการ

ที่	โครงการ	วัตถุประสงค์	เป้าหมาย (ผลผลิต ของโครงการ)	งบประมาณและที่ผ่านมา					ตัวชี้วัด (KPI)	ผลที่คาดว่าจะได้รับ	หน่วยงาน รับผิดชอบหลัก
				๒๕๖๖ (บาท)	๒๕๖๗ (บาท)	๒๕๖๘ (บาท)	๒๕๖๙ (บาท)	๒๕๗๐ (บาท)			
๑	โครงการจัดงานวันลอยกระทง ประชาคม	เพื่อส่งเสริมและอนุรักษ์วัฒนธรรมประเพณีของไทยให้คงอยู่สืบไป	จัดกิจกรรมส่งเสริมอนุรักษ์วัฒนธรรมประเพณีวันลอยกระทง จำนวน ๑ โครงการ	๕๐,๐๐๐ อบต.	๕๐,๐๐๐ อบต.	๕๐,๐๐๐ อบต.	๕๐,๐๐๐ อบต.	๕๐,๐๐๐ อบต.	จำนวนโครงการ	วัฒนธรรมประเพณีลอยกระทงของไทยได้รับการอนุรักษ์และส่งเสริม	สำนักงานปลัด
๒	โครงการจัดงานวันสงกรานต์และวันผู้สูงอายุ ประชาคม	เพื่อส่งเสริมและอนุรักษ์วัฒนธรรมประเพณีของไทยให้คงอยู่สืบไป	จัดกิจกรรมส่งเสริมอนุรักษ์วัฒนธรรมประเพณี วันสงกรานต์และวันผู้สูงอายุจำนวน ๑ โครงการ	๘๐,๐๐๐ อบต.	๘๐,๐๐๐ อบต.	๘๐,๐๐๐ อบต.	๘๐,๐๐๐ อบต.	๘๐,๐๐๐ อบต.	จำนวนโครงการ	วัฒนธรรมประเพณีวันสงกรานต์และวันผู้สูงอายุของไทยได้รับการอนุรักษ์และส่งเสริม	สำนักงานปลัด
๓	โครงการหล่อเทียนและถวายเทียนจำนำพรรษา ประชาคม	เพื่อส่งเสริมและอนุรักษ์กิจกรรมทางพุทธศาสนาให้คงอยู่สืบไป	จัดกิจกรรมส่งเสริมอนุรักษ์กิจกรรมทางพุทธศาสนาในการหล่อเทียนและการแห่เทียนพรรษา จำนวน ๑ โครงการ	๖๐,๐๐๐ อบต.	๖๐,๐๐๐ อบต.	๖๐,๐๐๐ อบต.	๖๐,๐๐๐ อบต.	๖๐,๐๐๐ อบต.	จำนวนโครงการ	กิจกรรมทางพุทธศาสนาได้รับการส่งเสริมและอนุรักษ์	สำนักงานปลัด
รวม	จำนวน ๓ โครงการ	-	-	๑๙๐,๐๐๐	๑๙๐,๐๐๐	๑๙๐,๐๐๐	๑๙๐,๐๐๐	๑๙๐,๐๐๐	-	-	-

รายละเอียดโครงการพัฒนา

แผนพัฒนาท้องถิ่น (พ.ศ.๒๕๖๖-๒๕๗๐)

องค์การบริหารส่วนตำบลด่านแม่แฉลบ อำเภอศรีสวัสดิ์ จังหวัดกาญจนบุรี

ก.ยุทธศาสตร์จังหวัดที่ : ยุทธศาสตร์ที่ ๑ เสริมสร้างสังคมเป็นสุข สังคมแห่งการเรียนรู้ ปลอดภัย และมีสุขภาวะดี,

ข.ยุทธศาสตร์การพัฒนาขององค์กรปกครองส่วนท้องถิ่นในเขตจังหวัดที่ ๖ ด้านการพัฒนาด้านการบริหารจัดการ

๕. ยุทธศาสตร์การพัฒนาด้านการบริหารจัดการ

๕.๑ แผนงาน บริหารงานทั่วไป

ที่	โครงการ	วัตถุประสงค์	เป้าหมาย (ผลผลิต ของโครงการ)	งบประมาณและที่ผ่านมา					ตัวชี้วัด (KPI)	ผลที่คาดว่าจะได้รับ	หน่วยงาน รับผิดชอบหลัก
				๒๕๖๖ (บาท)	๒๕๖๗ (บาท)	๒๕๖๘ (บาท)	๒๕๖๙ (บาท)	๒๕๗๐ (บาท)			
๑	โครงการฝึกอบรม สัมมนาและศึกษาดูงาน	เพื่อพัฒนาศักยภาพบุคลากรของ อบต.และผู้นำชุมชน ให้มีความพร้อมในการปฏิบัติงานและนำความรู้มาพัฒนาองค์กรให้มีประสิทธิภาพในการบริการประชาชน	ดำเนินโครงการฝึกอบรมและศึกษาดูงานเพื่อนำมาพัฒนาภายในเขต อบต.ด่านแม่แฉลบ	๒๕๐,๐๐๐	๒๕๐,๐๐๐	๒๕๐,๐๐๐	๒๕๐,๐๐๐	๒๕๐,๐๐๐	การนำมาพัฒนา	บุคลากรของ อบต.และผู้นำชุมชนสามารถปฏิบัติงานได้อย่างมีประสิทธิภาพและประสิทธิผล	สำนักปลัด
๒	ส่งบุคลากรเข้ารับการฝึกอบรมพัฒนาความรู้	เพื่อส่งเสริมพัฒนาความรู้แก่บุคลากรในองค์กร	บุคลากรได้รับการฝึกอบรมพัฒนาความรู้ครบทุกคน	๘๐,๐๐๐	๘๐,๐๐๐	๘๐,๐๐๐	๑๐๐,๐๐๐	๑๐๐,๐๐๐	จำนวนคน	บุคลากรของ อบต.มีความรู้ความสามารถที่เพิ่มมากขึ้น	สำนักปลัด กองคลัง
๓	โครงการ อบต.เคลื่อนที่ ประชาคม	เพื่อรับฟังปัญหาและบรรเทาความเดือดร้อนและอำนวยความสะดวกแก่ประชาชน	จัดกิจกรรมรับฟังและอำนวยความสะดวกให้แก่ประชาชน	๕,๐๐๐	๕,๐๐๐	๕,๐๐๐	๕,๐๐๐	๕,๐๐๐	จำนวนกิจกรรม	ประชาชนมีคุณภาพชีวิตที่ดีและได้รับความสะดวกในการติดต่อราชการ	สำนักปลัด

ที่	โครงการ	วัตถุประสงค์	เป้าหมาย (ผลผลิต ของโครงการ)	งบประมาณและที่ผ่านมา					ตัวชี้วัด (KPI)	ผลที่คาดว่าจะ ได้รับ	หน่วยงาน รับผิดชอบ
				๒๕๖๖ (บาท)	๒๕๖๗ (บาท)	๒๕๖๘ (บาท)	๒๕๖๙ (บาท)	๒๕๗๐ (บาท)			
๔	จัดซื้อวัสดุ ครุภัณฑ์ อุปกรณ์ เครื่องมือ เครื่องใช้ เพื่อใช้ในกิจการของ อบต.	เพื่อให้การปฏิบัติงานของ อบต. มีประสิทธิภาพ	จัดซื้อวัสดุ ครุภัณฑ์ อุปกรณ์ เครื่องมือ เครื่องใช้	๓๐๐,๐๐๐ อบต.	๓๐๐,๐๐๐ อบต.	๓๐๐,๐๐๐ อบต.	๓๐๐,๐๐๐ อบต.	๓๐๐,๐๐๐ อบต.	ประสิทธิภาพการให้บริการ	การปฏิบัติงานของ อบต. มีประสิทธิภาพ	สำนักปลัด กองคลัง
๕	ซ่อมแซมทรัพย์สินต่าง ๆ ของ อบต.	เพื่อให้การปฏิบัติงานของ อบต. มีประสิทธิภาพ	ซ่อมแซมทรัพย์สินต่างๆ ของอบต.ให้อยู่ในสภาพใช้งานได้ดี จำนวน ๒ ครั้ง	๑๕๐,๐๐๐ อบต.	๑๕๐,๐๐๐ อบต.	๑๕๐,๐๐๐ อบต.	๑๕๐,๐๐๐ อบต.	๑๕๐,๐๐๐ อบต.	ประสิทธิภาพการให้บริการ	การปฏิบัติงานของ อบต. มีประสิทธิภาพ	สำนักปลัด กองคลัง
๖	โครงการปรับปรุงแผนที่ภาษี และทะเบียนทรัพย์สิน	เพื่อให้การปฏิบัติงานจัดเก็บภาษีมีประสิทธิภาพเพิ่มมากขึ้น	จัดทำแผนที่ภาษีจำนวน ๒๐๐แปลง/ปี	๓๕๐,๐๐๐ อบต.	๔๐๐,๐๐๐ อบต.	๔๐๐,๐๐๐ อบต.	๔๐๐,๐๐๐ อบต.	๔๐๐,๐๐๐ อบต.	จำนวนแปลงที่ดินที่จัดทำ	การปฏิบัติงานด้านการจัดเก็บภาษีมีประสิทธิภาพเพิ่มขึ้น	กองคลัง
๗	โครงการเพิ่มประสิทธิภาพการจัดเก็บรายได้ประชาคม	เพื่อให้บริการแก่ประชาชนและเพิ่มประสิทธิภาพในการจัดเก็บภาษี	ออกให้บริการจัดเก็บภาษีตามหมู่บ้าน จำนวน ๘ หมู่บ้าน	๕,๐๐๐ อบต.	๕,๐๐๐ อบต.	๕,๐๐๐ อบต.	๕,๐๐๐ อบต.	๕,๐๐๐ อบต.	จำนวนหมู่บ้าน	ประชาชนได้รับความสะดวกในการชำระภาษี	กองคลัง
๘	ให้บริการข้อมูลออนไลน์ทางอินเทอร์เน็ต/เวปไซต์	เพื่อให้บริการข้อมูลของ อบต. ผ่านระบบอินเทอร์เน็ต	จัดจ้างผู้ดูแลและพัฒนาเวปไซต์ อบต. จำนวน ๑ โครงการ	๑๐,๐๐๐ อบต.	๑๐,๐๐๐ อบต.	๑๐,๐๐๐ อบต.	๑๐,๐๐๐ อบต.	๑๐,๐๐๐ อบต.	ข้อมูลที่เผยแพร่ในเวปไซต์	ประชาชนทั่วไปสะดวกในการรับข้อมูลข่าวสาร	สำนักปลัด

ที่	โครงการ	วัตถุประสงค์	เป้าหมาย (ผลผลิต ของโครงการ)	งบประมาณและที่ผ่านมา					ตัวชี้วัด (KPI)	ผลที่คาดว่าจะได้รับ	หน่วยงาน รับผิดชอบหลัก
				๒๕๖๖ (บาท)	๒๕๖๗ (บาท)	๒๕๖๘ (บาท)	๒๕๖๙ (บาท)	๒๕๗๐ (บาท)			
๙	การศึกษาวิจัยและประเมินผล	เพื่อดำเนินการวิจัยและประเมินผลการดำเนินงานของอบต.	จ้างหน่วยงานทำการประเมินผลการดำเนินงานของอบต.	๓๐,๐๐๐ อบต.	๓๐,๐๐๐ อบต.	๓๐,๐๐๐ อบต.	๓๐,๐๐๐ อบต.	๓๐,๐๐๐ อบต.	งานวิจัย ๔ ด้าน	อบต.ได้ทราบผลความพึงพอใจจากประชาชนเพื่อนำไปปรับปรุง	สำนักปลัด
๑๐	โครงการก่อสร้างอาคารพัสดุ	เพื่อจัดเก็บเอกสารและวัสดุครุภัณฑ์ของอบต.ด้านแม่แลบ	ก่อสร้างอาคารพัสดุกว้าง ๖ ม. ยาว ๑๐ ม. ตามแบบที่อบต.กำหนด	๔๐๐,๐๐๐ อบต.					อาคาร ๑ หลัง	การจัดเก็บเอกสารและวัสดุครุภัณฑ์ของอบต.เป็นไปอย่างมีระเบียบเรียบร้อย	กองช่าง
รวม	จำนวน ๑๐ โครงการ	-	-	๑,๑๘๐,๐๐๐	๑,๒๓๐,๐๐๐	๑,๒๓๐,๐๐๐	๑,๒๕๐,๐๐๐	๑,๒๕๐,๐๐๐	-	-	-

๕.๒ แผนงานการรักษาความสงบภายใน

ที่	โครงการ	วัตถุประสงค์	เป้าหมาย (ผลผลิต ของโครงการ)	งบประมาณและที่ผ่านมา					ตัวชี้วัด (KPI)	ผลที่คาดว่าจะได้รับ	หน่วยงาน รับผิดชอบหลัก
				๒๕๖๖ (บาท)	๒๕๖๗ (บาท)	๒๕๖๘ (บาท)	๒๕๖๙ (บาท)	๒๕๗๐ (บาท)			
๑	จัดซื้อวัสดุ ครุภัณฑ์ อุปกรณ์ เครื่องมือ เครื่องใช้ เพื่อใช้ในกิจการของ อบต.	เพื่อให้การปฏิบัติงานของ อบต. มีประสิทธิภาพ ด้านการรักษาความสงบ	จัดซื้อวัสดุ ครุภัณฑ์ อุปกรณ์ เครื่องมือ เครื่องใช้	๔๐,๐๐๐	๔๐,๐๐๐	๔๐,๐๐๐	๔๐,๐๐๐	๔๐,๐๐๐	จำนวน ครั้ง	การปฏิบัติงาน ของ อบต. มี ประสิทธิภาพ	สำนักปลัด
รวม	จำนวน ๑ โครงการ	-	-	๔๐,๐๐๐	๔๐,๐๐๐	๔๐,๐๐๐	๔๐,๐๐๐	๔๐,๐๐๐	-	-	-

๕.๓ แผนงานการศึกษา

ที่	โครงการ	วัตถุประสงค์	เป้าหมาย (ผลผลิต ของโครงการ)	งบประมาณและที่ผ่านมา					ตัวชี้วัด (KPI)	ผลที่คาดว่าจะได้รับ	หน่วยงาน รับผิดชอบหลัก
				๒๕๖๖ (บาท)	๒๕๖๗ (บาท)	๒๕๖๘ (บาท)	๒๕๖๙ (บาท)	๒๕๗๐ (บาท)			
๑	ส่งบุคลากรเข้ารับการฝึกอบรมพัฒนาความรู้	เพื่อส่งเสริมพัฒนาความรู้แก่บุคลากรในองค์กร	บุคลากรได้รับการฝึกอบรมพัฒนาความรู้ครบทุกคน	๕๐,๐๐๐	๕๐,๐๐๐	๕๐,๐๐๐	๕๐,๐๐๐	๕๐,๐๐๐	จำนวนคน	บุคลากรของ อบต.มีความรู้ความสามารถที่เพิ่มมากขึ้น	สำนักปลัด
๒	จัดซื้อวัสดุ ครุภัณฑ์ อุปกรณ์ เครื่องมือ เครื่องใช้ เพื่อใช้ในกิจการของศูนย์พัฒนาเด็กเล็ก	เพื่อให้การปฏิบัติงานของศูนย์พัฒนาเด็กเล็กมีประสิทธิภาพ	จัดซื้อวัสดุ ครุภัณฑ์ อุปกรณ์ เครื่องมือ เครื่องใช้	๖๐,๐๐๐	๖๐,๐๐๐	๖๐,๐๐๐	๖๐,๐๐๐	๖๐,๐๐๐	ประสิทธิภาพการให้บริการ	การปฏิบัติงานของ ศูนย์พัฒนาเด็กเล็กมีประสิทธิภาพเพิ่มขึ้น	สำนักปลัด
๓	ซ่อมแซมทรัพย์สินต่าง ๆ ของศูนย์พัฒนาเด็กเล็กในเขต อบต. ด้านแม่แลบ	เพื่อให้การปฏิบัติงานของศูนย์พัฒนาเด็กเล็กในเขต อบต.ด้านแม่แลบมีประสิทธิภาพ	ซ่อมแซมทรัพย์สินต่างๆ ของศูนย์พัฒนาเด็กเล็กในเขต อบต.ด้านแม่แลบ ให้อยู่ในสภาพใช้งานได้ดี	๓๐,๐๐๐ อบต.	๓๐,๐๐๐ อบต.	๓๐,๐๐๐ อบต.	๓๐,๐๐๐ อบต.	๓๐,๐๐๐ อบต.	ประสิทธิภาพการให้บริการ	การปฏิบัติงานของ อบต. มีประสิทธิภาพ	สำนักปลัด
รวม	จำนวน ๓ โครงการ	-	-	๑๔๐,๐๐๐	๑๔๐,๐๐๐	๑๔๐,๐๐๐	๑๔๐,๐๐๐	๑๔๐,๐๐๐	-	-	-

๕.๔ แผนงาน สักคมสงเคราะห์

ที่	โครงการ	วัตถุประสงค์	เป้าหมาย (ผลผลิต ของโครงการ)	งบประมาณและที่ผ่านมา					ตัวชี้วัด (KPI)	ผลที่คาดว่าจะได้รับ	หน่วยงาน รับผิดชอบหลัก
				๒๕๖๖ (บาท)	๒๕๖๗ (บาท)	๒๕๖๘ (บาท)	๒๕๖๙ (บาท)	๒๕๗๐ (บาท)			
๑	ส่งบุคลากรเข้ารับการฝึกอบรมพัฒนาความรู้	เพื่อส่งเสริมพัฒนาความรู้แก่บุคลากรในองค์กร	บุคลากรได้รับการฝึกอบรมพัฒนาความรู้ครบทุกคน	๔๐,๐๐๐	๔๐,๐๐๐	๔๐,๐๐๐	๔๐,๐๐๐	๔๐,๐๐๐	จำนวนคน	บุคลากรของ อบต.มีความรู้ความสามารถที่เพิ่มมากขึ้น	สำนักปลัด
รวม	จำนวน ๑ โครงการ	-	-	๔๐,๐๐๐	๔๐,๐๐๐	๔๐,๐๐๐	๔๐,๐๐๐	๔๐,๐๐๐	-	-	-

๕.๕ แผนงานอุตสาหกรรมและการโยธา

ที่	โครงการ	วัตถุประสงค์	เป้าหมาย (ผลผลิต ของโครงการ)	งบประมาณและที่ผ่านมา					ตัวชี้วัด (KPI)	ผลที่คาดว่าจะได้รับ	หน่วยงาน รับผิดชอบหลัก
				๒๕๖๖ (บาท)	๒๕๖๗ (บาท)	๒๕๖๘ (บาท)	๒๕๖๙ (บาท)	๒๕๗๐ (บาท)			
๑	ส่งบุคลากรเข้ารับการฝึกอบรมพัฒนาความรู้	เพื่อส่งเสริมพัฒนาความรู้แก่บุคลากรในองค์กร	บุคลากรได้รับการฝึกอบรมพัฒนาความรู้ครบทุกคน	๓๐,๐๐๐	๓๐,๐๐๐	๓๐,๐๐๐	๓๐,๐๐๐	๓๐,๐๐๐	จำนวนคน	บุคลากรของ อบต.มีความรู้ความสามารถที่เพิ่มมากขึ้น	กองช่าง
๒	จัดซื้อวัสดุ ครุภัณฑ์ อุปกรณ์ เครื่องมือ เครื่องใช้ เพื่อใช้ในกิจการของ อบต.	เพื่อให้การปฏิบัติงานของ อบต. มีประสิทธิภาพ	จัดซื้อวัสดุ ครุภัณฑ์ อุปกรณ์ เครื่องมือ เครื่องใช้ จำนวน ๒ ครั้ง	๒๐๐,๐๐๐	๒๐๐,๐๐๐	๒๐๐,๐๐๐	๒๐๐,๐๐๐	๒๐๐,๐๐๐	จำนวนครั้ง	การปฏิบัติงานของ อบต. มีประสิทธิภาพ	กองช่าง
๓	ซ่อมแซมทรัพย์สินต่าง ๆ ของ อบต.	เพื่อให้การปฏิบัติงานของ อบต. มีประสิทธิภาพ	ซ่อมแซมทรัพย์สินต่างๆ ของอบต.ให้อยู่ในสภาพใช้งานได้ดี	๑๓๐,๐๐๐ อบต.	๑๓๐,๐๐๐ อบต.	๑๕๐,๐๐๐ อบต.	๑๕๐,๐๐๐ อบต.	๑๕๐,๐๐๐ อบต.	ประสิทธิภาพการให้บริการ	การปฏิบัติงานของ อบต. มีประสิทธิภาพ	กองช่าง
รวม	จำนวน ๓ โครงการ	-	-	๓๖๐,๐๐๐	๓๖๐,๐๐๐	๓๘๐,๐๐๐	๓๘๐,๐๐๐	๓๘๐,๐๐๐	-	-	-

รายละเอียดโครงการพัฒนา
แผนพัฒนาท้องถิ่น (พ.ศ.๒๕๖๖-๒๕๗๐)
สำหรับ โครงการที่เกินศักยภาพขององค์กรปกครองส่วนท้องถิ่น
องค์การบริหารส่วนตำบลด่านแม่แฉลบ อำเภอศรีสวัสดิ์ จังหวัดกาญจนบุรี

ก.ยุทธศาสตร์จังหวัดที่ ๒ ส่งเสริมและพัฒนาการค้าการลงทุนสู่สากล

ข.ยุทธศาสตร์การพัฒนาขององค์กรปกครองส่วนท้องถิ่นในเขตจังหวัดที่ ๒ ยุทธศาสตร์การพัฒนาด้านโครงสร้างพื้นฐาน

๑. ยุทธศาสตร์ที่ ๑ การพัฒนาด้านเศรษฐกิจ

๑.๑ แผนงานอุตสาหกรรมและการโยธา

ที่	โครงการ	วัตถุประสงค์	เป้าหมาย (ผลผลิต ของโครงการ)	งบประมาณและที่ผ่านมา					ตัวชี้วัด (KPI)	ผลที่คาดว่าจะได้รับ	หน่วยงาน รับผิดชอบหลัก
				๒๕๖๖ (บาท)	๒๕๖๗ (บาท)	๒๕๖๘ (บาท)	๒๕๖๙ (บาท)	๒๕๗๐ (บาท)			
๑	โครงการเดินท่อเมนประปา ๙๐๐ ไร่ หมู่ที่ ๑ บ้านท่าสนุ่น	เพื่อส่งเสริมเกษตรกรให้มีน้ำใช้ในการทำการเกษตรและสร้างรายได้	เดินท่อประปาเหล็กเคลือบสังกะสี (BS-M) คาดสีน้ำเงิน ขนาด ๖ นิ้ว จำนวน ๔๐๐.๐๐ ท่อน พร้อมอุปกรณ์ประกอบตามแบบที่ อบต. กำหนด	๕๐๐,๐๐๐	๕๐๐,๐๐๐				ครัวเรือนที่ใช้ประโยชน์	เกษตรกรให้มีน้ำใช้ในการทำการเกษตรและสร้างรายได้	กองช่าง
๒	ก่อสร้างอาคารอเนกประสงค์ หมู่ที่ ๑ บ้านท่าสนุ่น	เพื่อให้ประชาชนได้มีอาคารอเนกประสงค์ใช้ในการทำกิจกรรมต่างๆ	ก่อสร้างอาคารอเนกประสงค์ ขนาด กว้าง ๑๐.๐๐ ม. ยาว ๒๐.๐๐ ม.	๑,๐๐๐,๐๐๐					ครัวเรือนที่ใช้ประโยชน์	ประชาชนได้มีอาคารอเนกประสงค์ใช้ในการทำกิจกรรมต่างๆ	กองช่าง

ที่	โครงการ	วัตถุประสงค์	เป้าหมาย (ผลผลิต ของโครงการ)	งบประมาณและที่ผ่านมา					ตัวชี้วัด (KPI)	ผลที่คาดว่าจะ ได้รับ	หน่วยงาน รับผิดชอบ หลัก
				๒๕๖๖ (บาท)	๒๕๖๗ (บาท)	๒๕๖๘ (บาท)	๒๕๖๙ (บาท)	๒๕๗๐ (บาท)			
๓	ติดตั้งระบบสูบน้ำพลังงาน แสงอาทิตย์ หมู่ที่ ๓ ประชาคม	เพื่อแก้ไขปัญหา ประชาชนขาดแคลน น้ำและให้ประชาชน มีน้ำประปาใช้อย่าง ทั่วถึงและเพียงพอ	ติดตั้งระบบสูบน้ำ พลังงาน แสงอาทิตย์พร้อม เดินเหล็กอาบ สังกะสี ประเภท (BS-M) Dia ๓ นิ้ว และ Dia ๒ ½ นิ้ว ความยาวรวม ๑๐,๖๐๐ ม.	๑๐,๐๐๐,๐๐๐					จำนวน ครัวเรือนที่มี น้ำประปาใช้ อย่างทั่วถึง	ประชาชนมี น้ำประปาใช้ อย่างพอเพียง และทั่วถึง	กองช่าง
๔	ขยายเขตประปาภูเขา หมู่ที่ ๔ ประชาคม	เพื่อให้ประชาชนมี น้ำประปาใช้อย่าง ทั่วถึงและเพียงพอ	เดินท่อประปา เหล็กเคลือบสังกะสี (BS-M) คาดสีน้ำ เงิน ขนาด ๖ นิ้ว จำนวน ๔๐๐.๐๐ ท่อน พร้อม อุปกรณ์ประกอบ	๕,๐๐๐,๐๐๐					จำนวน ครัวเรือนที่มี น้ำประปาใช้ อย่างทั่วถึง	ประชาชนมี น้ำประปาใช้ อย่างพอเพียง และทั่วถึง	กองช่าง
๕	ก่อสร้างถนนคอนกรีตเสริม เหล็กสายทางภายในหมู่บ้าน หมู่ที่ ๔ ประชาคม	เพื่อให้ประชาชน ได้รับความสะดวกใน การคมนาคม	ถนน คสล.ผิว จราจร กว้าง ๕.๐๐ ม. ยาว ๒,๕๐๐.๐๐ ม. หนา ๐.๑๕ ม. หรือมีพื้นที่ก่อสร้าง ไม่น้อยกว่า ๘๐๐ ตร.ม. ไหล่ทาง ลูกรังข้างละ ๐.๕๐ ม.	๙,๐๐๐,๐๐๐					ความพึง พอใจของ ประชาชนที่ ใช้ประโยชน์	ประชาชนได้รับ ความสะดวกใน การคมนาคม	กองช่าง

ที่	โครงการ	วัตถุประสงค์	เป้าหมาย (ผลผลิต ของโครงการ)	งบประมาณและที่ผ่านมา					ตัวชี้วัด (KPI)	ผลที่คาดว่าจะ จะได้รับ	หน่วยงาน รับผิดชอบ หลัก
				๒๕๖๖ (บาท)	๒๕๖๗ (บาท)	๒๕๖๘ (บาท)	๒๕๖๙ (บาท)	๒๕๗๐ (บาท)			
๙	ปรับปรุงซ่อมแซมถนน เส้น กจ๖๐๙๙ ทางแยก เข้าหมู่ที่ ๒ บ้านพุน้ำ เปรี้ยว เชื่อมตำบลหนอง เป็ด ประชาคม	เพื่อให้ประชาชน ได้รับความสะดวก และปลอดภัยในการ คมนาคมมากขึ้น	ปรับปรุงซ่อมแซม ถนนด้วยแอสฟัลท์ ติกคอนกรีต พื้นที่ ก่อสร้างไม่น้อยกว่า ๙,๒๗๐ ตร.ม. หนา ๐.๐๕ ม.		๔,๑๐๐,๐๐๐				จำนวน ประชากรที่ ได้รับความ สะดวกใน การสัญจร เพิ่มขึ้น	ประชาชนได้รับ ความสะดวก มากขึ้นในการ คมนาคม	กองช่าง
๑๐	ปรับปรุงซ่อมแซมถนน เส้น แยกทางหลวง หมายเลข ๓๑๙๙ - หมู่ที่ ๔ บ้านท่าสนุ่น ประชาคม	เพื่อให้ประชาชน ได้รับความสะดวก และปลอดภัยในการ คมนาคมมากขึ้น	ปรับปรุงซ่อมแซม ถนนด้วยแอสฟัลท์ ติกคอนกรีต พื้นที่ ก่อสร้างไม่น้อยกว่า ๑๑,๑๖๐ ตร.ม. หนา ๐.๐๕ ม.		๔,๘๘๑,๐๐๐				จำนวน ประชากรที่ ได้รับความ สะดวกใน การสัญจร เพิ่มขึ้น	ประชาชนได้รับ ความสะดวก มากขึ้นในการ คมนาคม	กองช่าง
๑๑	ปรับปรุงซ่อมแซมถนน เส้น กจ.๖๑๐๐ ทางแยก เข้าบ้านดงเสลาใหม่ หมู่ที่ ๖ บ้านดงเสลา ประชาคม	เพื่อให้ประชาชน ได้รับความสะดวก และปลอดภัยในการ คมนาคมมากขึ้น	ปรับปรุงซ่อมแซม ถนนด้วยแอสฟัลท์ ติกคอนกรีต พื้นที่ ก่อสร้างไม่น้อยกว่า ๕,๐๐๐ ตร.ม. หนา ๐.๐๕ ม.		๒,๒๐๑,๐๐๐				จำนวน ประชากรที่ ได้รับความ สะดวกใน การสัญจร เพิ่มขึ้น	ประชาชนได้รับ ความสะดวก มากขึ้นในการ คมนาคม	กองช่าง
๑๑	เจาะบ่อบาดาล ติดตั้งระบบ สูบน้ำพลังงานแสงอาทิตย์ และติดตั้งถังแชมเปญ	เพื่อให้ประชาชนมี น้ำประปาใช้อย่าง ทั่วถึงและเพียงพอ	เจาะบ่อบาดาล ติดตั้งระบบสูบน้ำ พลังงาน แสงอาทิตย์ ติดตั้ง		๔,๑๐๐,๐๐๐				จำนวน ครัวเรือนที่มี น้ำประปาใช้ อย่างทั่วถึง	ประชาชนมี น้ำประปาใช้ อย่างพอเพียง และทั่วถึง	กองช่าง

	ประชาคม		ถังแชมเปญขนาด ๒๐ ลิบ.ม. พร้อม เดินท่อเหล็กอาบ สังกะสี ประเภท (BS-M) Dia ๒ นิ้ว จำนวน ๒๐๐ ท่อน								
๑๒	โครงการก่อสร้างถนน คอนกรีตเสริมเหล็ก สายท่าแพขนานยนต์ - น้ำตกห้วยแม่ขมิ้น หมู่ที่ ๗ บ้านปากเหมือง ตำบลด่านแม่แฉลบ เชื่อมต่อ หมู่ที่ ๔ บ้านพุชะนี ตำบลแม่กระบัง	เพื่อส่งเสริมการท่องเที่ยว และการคมนาคมให้สะดวก และปลอดภัย	ก่อสร้างถนน คสล. กว้าง ๔ เมตร ยาว ๕๐๐ เมตร	-	-	๑,๔๒๑,๐๐๐	๑,๔๒๑,๐๐๐	๑,๔๒๑,๐๐๐	ประชาชน และ นักท่องเที่ยว มีความปลอดภัย	ประชาชนและ นักท่องเที่ยว ได้รับความ สะดวกและ ปลอดภัยในการ คมนาคม	กองช่าง
๑๓	โครงการปรับปรุงท่อส่ง น้ำประปาศรีสวัสดิ์ หมู่ที่ ๓ ตำบลด่านแม่แฉลบ เชื่อมต่อ ระบบประปาบ้านปากนาสวน หมู่ที่ ๒ ตำบลนาสวน	เพื่อปรับปรุงท่อส่ง น้ำระบบประปาให้มี ประสิทธิภาพ เพื่อให้ราษฎรมีน้ำอุปโภค- บริโภคอย่างเพียงพอ	เดินท่อเหล็กอาบ สังกะสี ประเภท (BS-M) Dia ๓ นิ้ว และ Dia ๒ ๑/๒ นิ้ว ความยาวรวม ๑๐,๖๐๐ เมตร	๕,๕๐๐,๐๐๐	-	๕,๓๗๖,๐๐๐	๕,๓๗๖,๐๐๐	๕,๓๗๖,๐๐๐	ประชาชน ร้อยละ ๑๐๐ ได้รับ ประโยชน์	ประชาชนมี คุณภาพชีวิตที่ดี ขึ้นมีน้ำอุปโภค- บริโภคอย่าง เพียงพอ	กองช่าง
รวม	จำนวน ๑๓ โครงการ	-	-		๐	๖,๗๙๗,๐๐๐	๖,๗๙๗,๐๐๐	๖,๗๙๗,๐๐๐	-	-	

บัญชีครุภัณฑ์
แผนพัฒนาท้องถิ่น (พ.ศ.๒๕๖๖-๒๕๗๐)
องค์การบริหารส่วนตำบลด่านแม่แฉลบ อำเภอศรีสวัสดิ์ จังหวัดกาญจนบุรี

ที่	แผนงาน	หมวด	ประเภท	วัตถุประสงค์	เป้าหมาย (ผลผลิต ของครุภัณฑ์)	งบประมาณและที่ผ่านมา				
						๒๕๖๖ (บาท)	๒๕๖๗ (บาท)	๒๕๖๘ (บาท)	๒๕๖๙ (บาท)	๒๕๗๐ (บาท)
๑	บริหารงานทั่วไป	ค่าครุภัณฑ์	ครุภัณฑ์สำนักงาน	เพื่อจัดหาครุภัณฑ์ที่จำเป็น สะดวกต่อการทำงาน	จำนวน ๒ ครั้ง -โต๊ะ เต้นท์ เก้าอี้ -ตู้เก็บเอกสาร	๓๐๐,๐๐๐	๓๐๐,๐๐๐	๓๐๐,๐๐๐	๓๐๐,๐๐๐	
๒	บริหารงานทั่วไป	ค่าครุภัณฑ์	ครุภัณฑ์คอมพิวเตอร์	เพื่อสนับสนุนการปฏิบัติงาน และรองรับการบันทึกข้อมูล ในระบบต่างๆ	จัดซื้อคอมพิวเตอร์ -เครื่องคอมพิวเตอร์ สำหรับงาน ประมวลผลแบบที่ ๒ จำนวน ๓ เครื่อง -เครื่องสำรองไฟฟ้า จำนวน ๓ เครื่อง -เครื่องพิมพ์ชนิด LED เลเซอร์ ขาวดำ จำนวน ๑ เครื่อง - โต๊ะวาง คอมพิวเตอร์ ๑ ตัว -เครื่องสแกนเนอร์	๑๐๐,๐๐๐	๑๐๐,๐๐๐	๑๐๐,๐๐๐	๑๐๐,๐๐๐	
					เป้าหมาย	งบประมาณและที่ผ่านมา				

ที่	แผนงาน	หมวด	ประเภท	วัตถุประสงค์	(ผลผลิต ของครุภัณฑ์)	๒๕๖๖ (บาท)	๒๕๖๗ (บาท)	๒๕๖๘ (บาท)	๒๕๖๙ (บาท)	๒๕๗๐ (บาท)
๓	สังคมสงเคราะห์	ค่าครุภัณฑ์	ครุภัณฑ์คอมพิวเตอร์	เพื่อสนับสนุนการปฏิบัติงาน	จัดซื้อคอมพิวเตอร์ -เครื่องคอมพิวเตอร์ สำหรับงาน ประมวลผลแบบที่ ๒ จำนวน ๑ เครื่อง -เครื่องสำรองไฟฟ้า จำนวน ๑ เครื่อง -เครื่องพิมพ์แบบ ฉีดหมึก (Inkjet) จำนวน ๑ เครื่อง -โต๊ะวาง คอมพิวเตอร์ จำนวน ๑ ตัว	๔๐,๐๐๐	๔๐,๐๐๐	๔๐,๐๐๐	๔๐,๐๐๐	
๔	ป้องกันและบรรเทา สาธารณภัย	ค่าครุภัณฑ์	ครุภัณฑ์สำนักงาน	เพื่อจัดหาครุภัณฑ์ที่ จำเป็นสะดวกต่อการ ทำงานด้านการป้องกัน และบรรเทา สาธารณภัย	จำนวน ๑ ครั้ง	๓๐,๐๐๐	๓๐,๐๐๐	๓๐,๐๐๐	๓๐,๐๐๐	
๕	รักษาความสงบภายใน	ค่าครุภัณฑ์	ครุภัณฑ์ไฟฟ้าและ วิทยุ	เพื่อความปลอดภัยใน ชีวิตและทรัพย์สิน	กล้องวงจรปิดพร้อม ติดตั้ง จำนวน ๑ ชุด	๔๐๐,๐๐๐	๔๐๐,๐๐๐	๔๐๐,๐๐๐	๔๐๐,๐๐๐	
๖	เคหะและชุมชน	ค่าครุภัณฑ์	ครุภัณฑ์ไฟฟ้าและ วิทยุ	เพื่อให้ประชาชนมีไฟฟ้า ใช้ทั่วถึงทุกครัวเรือน	จำนวน ๒๓ ชุด	๖๙๐,๐๐๐	๖๙๐,๐๐๐	๖๙๐,๐๐๐	๖๙๐,๐๐๐	
รวม ๖ โครงการ						๑,๕๖๐,๐๐๐	๑,๕๖๐,๐๐๐	๑,๕๖๐,๐๐๐	๑,๕๖๐,๐๐๐	

แบบ ผ.๐๓

หน่วยงาน รับผิดชอบ หลัก
สำนักงาน ปลัด
สำนักงาน ปลัด
หน่วยงาน

รับผิดชอบ หลัก
สำนักงาน ปลัด
สำนักงาน ปลัด
สำนักงาน ปลัด
กองช่าง
-

ส่วนที่ ๔

การติดตามและประเมินผล

การบริหารงานที่ประสบความสำเร็จนั้น ส่วนหนึ่งมาจากการนำนวัตกรรม (Innovation) และ กระบวนการบริหารใหม่ ๆ มาประยุกต์ใช้ในองค์กร ให้บรรลุวัตถุประสงค์และเป้าหมายที่กำหนดไว้ การ ติดตามและประเมินผลก็เป็นส่วนหนึ่งของกระบวนการบริหารงาน ซึ่งหลักการสำคัญคือ การติดตาม ความก้าวหน้าในการปฏิบัติงานและประเมินผลความสำเร็จของงาน อันจะนำไปสู่การปรับปรุงแก้ไข ปัญหาาร่วมกันให้บรรลุ เป้าหมาย จึงจะต้องมีการติดตามและประเมินผล เพื่อให้ทราบประสิทธิภาพและ ประสิทธิภาพการดำเนินงานขององค์กรว่าอยู่ในระดับใด เหมาะสมหรือสอดคล้องกับสถานการณ์ ปัจจุบันหรือไม่

๑. การติดตามและประเมินผลยุทธศาสตร์

การติดตามและประเมินผลยุทธศาสตร์ ตามพระราชบัญญัติกำหนดแผนและขั้นตอนการกระจายอำนาจ ให้แก่องค์กรปกครองส่วนท้องถิ่น พ.ศ.๒๕๔๒ ได้กำหนดให้องค์กรปกครองส่วนท้องถิ่น มีอำนาจและหน้าที่ในการจัดทำแผนพัฒนาท้องถิ่นของตนเอง โดยในการจัดทำแผนพัฒนาขององค์กรปกครองส่วนท้องถิ่นนั้น จะต้องดำเนินการตามระเบียบกระทรวงมหาดไทย ว่าด้วยการจัดทำแผนพัฒนาขององค์กรปกครองส่วนท้องถิ่น พ.ศ. ๒๕๔๘ และที่แก้ไขเพิ่มเติมถึง (ฉบับที่ ๓) พ.ศ. ๒๕๖๑ ทั้งนี้ แผนพัฒนาท้องถิ่นจะต้องสอดคล้อง กับแผนพัฒนาจังหวัด ยุทธศาสตร์การพัฒนาขององค์กรปกครองส่วนท้องถิ่นในเขตจังหวัด แผนพัฒนาอำเภอ แผนพัฒนาตำบล แผนพัฒนาหมู่บ้านหรือแผนชุมชน อันมีลักษณะเป็นการกำหนด รายละเอียดแผนงาน ดังนั้น จึงต้องมีการกำหนดยุทธศาสตร์การพัฒนาขององค์กรปกครองส่วน ท้องถิ่นในเขตจังหวัดขึ้น ตามกระบวนการพิจารณาจากประชาคมท้องถิ่นระดับจังหวัด ร่วมกับคณะกรรมการพัฒนาองค์การบริหารส่วนจังหวัด คณะกรรมการประสานแผนพัฒนาท้องถิ่นระดับ จังหวัด ผู้แทนองค์กรปกครองส่วนท้องถิ่นในเขตจังหวัด ร่วมกันจัดทำ ทบทวน หรือเปลี่ยนแปลง ยุทธศาสตร์การพัฒนาขององค์กรปกครองส่วนท้องถิ่นในเขตจังหวัด เพื่อให้การจัดทำแผนพัฒนาของ องค์กรปกครองส่วนท้องถิ่นเกิดประสิทธิภาพ ประสิทธิภาพ โดยนำยุทธศาสตร์การพัฒนาขององค์กร ปกครองส่วนท้องถิ่นในเขตจังหวัดไปใช้เป็นแนวทางในการจัดทำแผนพัฒนาท้องถิ่นของตนเองได้ต่อไป และเพื่อให้สามารถบูรณาการกับแผนพัฒนาจังหวัด

แผนปฏิบัติการประจำปีของจังหวัดและตอบสนองความต้องการของประชาชนอื่น จะนำไปสู่การจัดทำงบประมาณ ที่มีประสิทธิภาพในท้องถิ่นได้อย่างแท้จริง เป็นเครื่องมือในการพัฒนา ท้องถิ่นให้เข้มแข็ง เกิดประโยชน์สูงสุดต่อประชาชนในท้องถิ่น

ดังนั้น องค์กรปกครองส่วนท้องถิ่น จึงต้องกำหนดยุทธศาสตร์การพัฒนาขององค์กรปกครองส่วนท้องถิ่นให้สอดคล้องยุทธศาสตร์การพัฒนาขององค์กรปกครองส่วนท้องถิ่นในเขตจังหวัด เพื่อนำไปสู่การบูรณาการร่วมกัน ให้เกิดความสอดคล้องกับแผนพัฒนาจังหวัด สามารถเชื่อมโยงไปสู่ แผนพัฒนาภูมิภาค แผนพัฒนาเศรษฐกิจและสังคมแห่งชาติ ฉบับที่ ๑๒ แผน ยุทธศาสตร์ชาติ ๒๐ ปี ไทยแลนด์ ๔.๐ และในการจัดทำแผนพัฒนาท้องถิ่น (พ.ศ.๒๕๖๑ – ๒๕๖๕) จะต้องมีการติดตามและติดตามและประเมินผลยุทธศาสตร์เพื่อความสอดคล้องแผนพัฒนาท้องถิ่นขององค์กรปกครองส่วนท้องถิ่น ตามระเบียบกระทรวงมหาดไทย ว่าด้วยการจัดทำแผนขององค์กรปกครองส่วนท้องถิ่น พ.ศ. ๒๕๔๘ และที่แก้ไขเพิ่มเติมถึง (ฉบับที่ ๓) พ.ศ.๒๕๖๑ โดยคณะกรรมการติดตามและประเมินผลแผนพัฒนาท้องถิ่น จะต้องดำเนินการให้คะแนนตามเกณฑ์ที่กำหนดไว้ ซึ่งเป็นส่วนหนึ่งของการติดตามและประเมินผลแผนพัฒนา โดยดำเนินการให้แล้วเสร็จภายในหกสิบวัน นับแต่วันที่ ประกาศใช้งบประมาณรายจ่ายรายละเอียดแนวทางการพิจารณาตามหนังสือกระทรวงมหาดไทย ด่วน ที่สุด ที่ มท ๐๘๑๐.๓/ว ๒๙๓๑ ลงวันที่ ๑๕ พฤษภาคม ๒๕๖๒ เรื่อง ชักซ้อมแนวทางการทบทวน แผนพัฒนาท้องถิ่น (พ.ศ.๒๕๖๑-๒๕๖๕) ขององค์กรปกครองส่วนท้องถิ่น ดังนี้

๒. การวางระบบติดตามและประเมินผลแผนพัฒนาองค์กรของส่วนท้องถิ่น มีฐานคิดว่ามีระบบติดตามและประเมินผลไม่อาจแยกตัวเองออกจากระบบการบริหารแผนทั้งหมด ดังนั้น ระบบอื่นๆ ที่เกิดขึ้นก่อนหน้าที่แผนพัฒนาจะดำเนินการ จึงเป็นเหมือนบริบทที่ย่อมจะส่งผลต่อการบริหารแผน และจะส่งผลต่อการติดตามและประเมินผลด้วยเช่นกัน ดังนั้น ระบบติดตามและประเมินผลครั้งนี้ จึงมีกรอบแนวคิดตามแผนภาพ ดังนี้

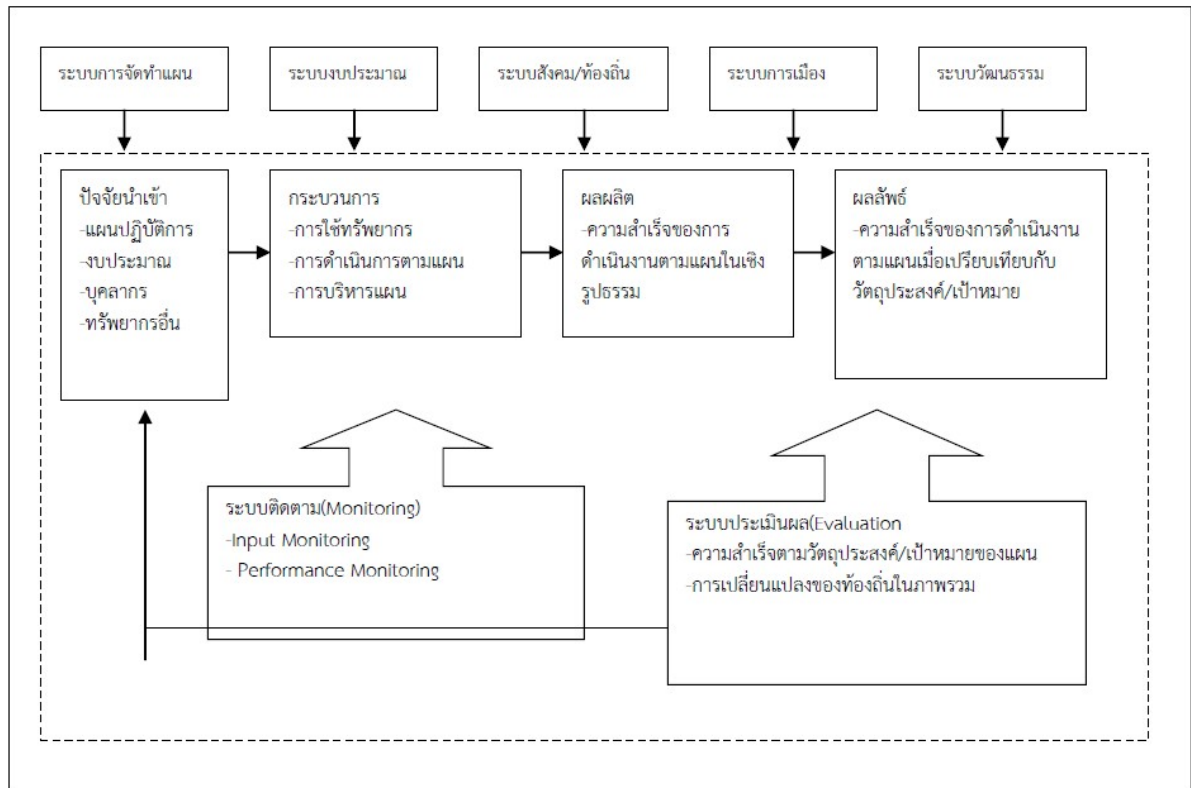

ติดตามว่าเริ่มจากการได้รับทรัพยากรไปเพื่อดำเนินงาน โดยจะมุ่งเน้นการติดตามการใช้ทรัพยากรเมื่อเทียบกับเวลา(input monitoring) การวางระบบติดตามในที่นี้จึงเป็นการสร้างระบบเพื่อที่จะนำไปสู่การปรับปรุงแก้ไขในเชิงการบริหารแผน เพื่อให้งานดำเนินต่อไปจนตามเวลาและยังจะมีระบบประเมินผลมาประเมินว่าเมื่อผลที่เกิดขึ้นทั้งในส่วนของผลผลิต(output) และผลลัพธ์(outcome)ว่าเป็นไปตามที่ตั้งเป้าหมายหรือเป็นไปตามวัตถุประสงค์กำหนดไว้ล่วงหน้าเพียงใด อย่างไรก็ตาม ระบบติดตามและประเมินผลจะได้รับผลกระทบจากการจัดทำแผนปฏิบัติการนั้น คือ ถ้าได้แผนปฏิบัติการที่สอดคล้อง และเอื้อต่อการติดตามและประเมินผล ก็จะทำให้ระบบติดตามและประเมินผลทำหน้าที่ของระบบไปได้ หากแต่แผนไม่เอื้อต่อการติดตาม เช่น ขาดความชัดเจน หรือมีการปรับเปลี่ยนโดยไม่ยึดแผนปฏิบัติการฯ ก็อาจทำให้ระบบติดตามและประเมินผลโดยรวมดังกล่าวมีปัญหาได้

ระเบียบ วิธีในการติดตามและประเมินผล

ระเบียบกระทรวงมหาดไทย ว่าด้วยการจัดทำแผนพัฒนาขององค์กรปกครองส่วนท้องถิ่น พ.ศ.๒๕๔๘ และระเบียบกระทรวงมหาดไทย ว่าด้วยการจัดทำแผนพัฒนาขององค์กรปกครองส่วนท้องถิ่น(ฉบับที่ ๓) พ.ศ.๒๕๖๑ ได้กำหนดอำนาจหน้าที่ของคณะกรรมการติดตามและประเมินผลแผนพัฒนาขององค์กรปกครองส่วนท้องถิ่นไว้ คณะกรรมการมีอำนาจหน้าที่ ดังนี้

๑) กำหนดแนวทาง วิธีการในการติดตามและประเมินผลแผนพัฒนา

๒) ดำเนินการติดตามและประเมินผลแผนพัฒนา

๓) รายงานผลและเสนอความเห็นซึ่งได้จากการติดตามและประเมินผลแผนพัฒนาต่อผู้บริหารท้องถิ่น เพื่อให้ผู้บริหารท้องถิ่นเสนอต่อสภาท้องถิ่นและคณะกรรมการพัฒนาท้องถิ่น พร้อมทั้งประกาศผลการติดตามและประเมินผลแผนพัฒนาให้ประชาชนในท้องถิ่นทราบในที่เปิดเผยภายในสัปดาห์วัน นับแต่วันรายงานผลและเสนอความเห็นดังกล่าว และต้องปิดประกาศไว้เป็นระยะเวลาไม่น้อยกว่าสามสิบวันโดยอย่างน้อยปีละสองครั้งภายในเดือนเมษายน และภายในเดือนตุลาคมของทุกปี

๔) แต่งตั้งคณะอนุกรรมการหรือคณะทำงานเพื่อช่วยปฏิบัติตามที่เห็นสมควร

๒. การติดตามและประเมินผลแผนยุทธศาสตร์และแผนพัฒนาท้องถิ่น

ระบบติดตามและประเมินผลแผนพัฒนาองค์กรปกครองส่วนท้องถิ่น หรือในปัจจุบันเรียกว่า “แผนยุทธศาสตร์” จะสามารถติดตามแผนการปฏิบัติงานตามยุทธศาสตร์ที่ได้กำหนดไว้ได้ โดยจะกำหนดในรูปแบบของรายงานในทุกช่วงของแผนยุทธศาสตร์ โดยข้อมูลที่ได้จะถูกส่งไปยัง “หน่วยติดตามและประเมินผล” หรือ M&E Unit (Monitoring And Evaluation Unit) ซึ่งได้แก่ “องค์การบริหารส่วนจังหวัด” ที่เป็นศูนย์กลางในการเก็บรวบรวมข้อมูลที่ได้จากการติดตามและจากการประเมินผลรวม ตลอดจนเป็นศูนย์กลางในการวิเคราะห์ข้อมูลในภาพรวมของจังหวัด นอกจากนี้ยังทำหน้าที่เป็น “ระบบสัญญาณเตือนภัยล่วงหน้า” (Early Warning System) ว่าองค์กรปกครองส่วนท้องถิ่นมีแผนยุทธศาสตร์ที่ดีหรือไม่อย่างไร องค์กรปกครองส่วนท้องถิ่นสามารถดำเนินการได้ตามแผนที่กำหนดไว้เพียงใด การดำเนินการตามแผนที่เกิดขึ้นเป็นอย่างไร เพื่อประโยชน์ต่อการปรับปรุงให้บรรลุผลได้ในทุกช่วงของแผนต่อไปในอนาคต จุดมุ่งหมายสำคัญของการประเมินผลแผนพัฒนาท้องถิ่นสี่ปีนั้นคือ การประเมินว่ามีการนำแผนพัฒนาท้องถิ่นสี่ปีไปปฏิบัติอย่างแท้จริงเพียงใด และผลเป็นอย่างไรเพื่อที่จะสามารถวัดความสัมพันธ์ของแผนพัฒนาท้องถิ่นสี่ปีได้ ในขณะเดียวกันก็สามารถเก็บรวบรวมข้อมูลเพื่อใช้สมมติฐานในการจัดทำแผนพัฒนาท้องถิ่นสี่ปีฉบับต่อไปได้ ดังนี้ การที่จะประเมินผลแผนพัฒนาสามปีในภาพรวมได้ จำเป็นต้องประเมินผลการปฏิบัติในแต่ละแนวทางการพัฒนาก่อน เพื่อนำไปสู่การวัดความสำเร็จของแต่ละโครงการ ซึ่งจะแสดงให้เห็นได้ว่าการพัฒนาเป็นไปในแนวทางใด บรรลุวัตถุประสงค์ของการพัฒนาที่ยั่งยืนและตอบสนองต่อวิสัยทัศน์หรือไม่ ดังนั้นในขั้นต้นองค์กรปกครองส่วนท้องถิ่นจะต้องติดตามประเมินผลแผนพัฒนาสามปีให้ได้ข้อมูลที่เป็นจริง อันจะนำมาสู่บทสรุปที่ไม่บิดเบือนจากผลการปฏิบัติจริงที่เกิดขึ้น

การติดตาม (Monitoring)

การติดตามนั้นจะทำให้เราทราบได้ว่าขณะนี้ได้มีการปฏิบัติตามแผนยุทธศาสตร์ หรือแผนพัฒนาท้องถิ่นสี่ปีในระยใดแล้ว ซึ่งเทคนิคอย่างง่ายที่สามารถใช้เป็นเครื่องมือในการติดตามได้ เช่น Gant Chart ที่จะทำให้หน่วยงานสามารถติดตามได้ว่าการดำเนินการตามแผนยุทธศาสตร์หรือแผนพัฒนาท้องถิ่นสี่ปีมีการดำเนินการในช่วงใด ตรงกำหนดระยะเวลาที่กำหนดไว้หรือไม่ แผนการดำเนินงานประจำปีก็จะเป็นเครื่องมือสำคัญในการติดตามผลการดำเนินการดังกล่าวมาแล้ว

การประเมินผล (Evaluation)

การประเมินผลแผนพัฒนาท้องถิ่น จำเป็นต้องมีเกณฑ์มาตรฐาน (Standard criteria) และ ตัวชี้วัด (Indicators) เพื่อใช้เป็นกรอบในการประเมินเพื่อให้เกิดความชัดเจน เป็นระบบ มีมาตรฐานและเป็นที่ยอมรับ โดยได้กำหนดแนวทางในการพิจารณาการติดตามและประเมินผลแผนพัฒนา ไว้ดังนี้

แนวทางการพิจารณาการติดตามและประเมินผลแผนพัฒนาท้องถิ่นตามระเบียบกระทรวงมหาดไทย ว่าด้วยการจัดทำแผนพัฒนาขององค์กรปกครองส่วนท้องถิ่น พ.ศ. ๒๕๔๘(แก้ไขเพิ่มเติม ฉบับที่ ๓ พ.ศ. ๒๕๖๑)

เป็นแบบที่กำหนดให้คณะกรรมการติดตามและประเมินผลแผนพัฒนาท้องถิ่น ดำเนินการให้คะแนนตาม เกณฑ์ที่กำหนดไว้ ซึ่งเป็นส่วนหนึ่งของการติดตามและประเมินผลแผนพัฒนา โดยดำเนินการให้แล้วเสร็จภายในหกสิบวัน นับแต่วันที่ประกาศใช้งบประมาณรายจ่าย มีรายละเอียด ดังนี้

๑. แนวทางการพิจารณาการติดตามและประเมินผลยุทธศาสตร์เพื่อความสอดคล้องแผนพัฒนาท้องถิ่น ประกอบด้วย

- ๑.๑ ข้อมูลสภาพทั่วไปและข้อมูลพื้นฐานขององค์กรปกครองส่วนท้องถิ่น ๒๐ คะแนน
- ๑.๒ การวิเคราะห์สถานการณ์และศักยภาพ ๑๕ คะแนน
- ๑.๓ ยุทธศาสตร์ ๖๕ คะแนน ประกอบด้วย
 - (๑) ยุทธศาสตร์ขององค์กรปกครองส่วนท้องถิ่น ๑๐ คะแนน
 - (๒) ยุทธศาสตร์ขององค์กรปกครองส่วนท้องถิ่นในเขตจังหวัด ๑๐ คะแนน
 - (๓) ยุทธศาสตร์จังหวัด ๑๐ คะแนน
 - (๔) วิสัยทัศน์ ๕ คะแนน
 - (๕) กลยุทธ์ ๕ คะแนน
 - (๖) เป้าประสงค์ของแต่ละประเด็นกลยุทธ์ ๕ คะแนน
 - (๗) จุดยืนทางยุทธศาสตร์ ๕ คะแนน
 - (๘) แผนงาน ๕ คะแนน
 - (๙) ความเชื่อมโยงของยุทธศาสตร์ในภาพรวม ๕ คะแนน
 - (๑๐) ผลผลิต/โครงการ ๕ คะแนน

คะแนนรวม ๑๐๐ คะแนน เกณฑ์ที่ควรได้เพื่อให้เกิดความสอดคล้องและขับเคลื่อน การพัฒนาท้องถิ่นขององค์กรปกครองส่วนท้องถิ่น ไม่น้อยกว่าร้อยละ ๘๐ (๘๐ คะแนน)

๓. การติดตามและประเมินผลโครงการ

การติดตามและประเมินผลโครงการ เป็นหน้าที่สำคัญอย่างหนึ่งในการดำเนินงานพัฒนาของท้องถิ่น ดังนั้นในการติดตามและประเมินผลการดำเนินงานแผนพัฒนาท้องถิ่นสี่ปี ซึ่งจะเป็นประโยชน์ต่อการจัดทำแผนพัฒนา ท้องถิ่นในปีต่อ ๆ ไปและเป็นการสร้างแนวทางการมีส่วนร่วมในท้องถิ่นให้มีประสิทธิภาพนั้น องค์การบริหารส่วนตำบล ตำบลแม่แจ่ม ได้กำหนดองค์การในการรับผิดชอบในการติดตามและประเมินผล ซึ่งมีประธานกรรมการมีหน้าที่ในการ กำกับดูแล การตรวจสอบติดตามการปฏิบัติงานของ ฝ่ายบริหารและมีคณะกรรมการประกอบจากหลาย ๆ ฝ่าย ทั้ง ตัวแทนขององค์การบริหารส่วนตำบล ประชาชน หน่วยงานที่เกี่ยวข้อง ผู้แทนฝ่ายบริหาร รวมทั้งผู้ทรงคุณวุฒิที่ผู้บริหาร ท้องถิ่นคัดเลือก ซึ่งจะทำให้การติดตามและประเมินผลเป็นไปอย่างมีประสิทธิภาพ รวมทั้งได้กำหนดวิธีการติดตามและ ประเมินผลโดยการกำหนด รูปแบบที่จะใช้ในการติดตามและประเมินผล เพื่อตรวจสอบว่าการดำเนินกิจกรรมการ ดำเนินการอยู่ภายใต้ระยะเวลาและงบประมาณที่กำหนดไว้หรือไม่และผลของการดำเนินโครงการบรรลุวัตถุประสงค์ที่ วางไว้หรือไม่เพียงใด

กำหนดเครื่องมือที่ใช้ในการติดตามและประเมินผล

โดยกำหนดให้มีการติดตามและประเมินผลแผนพัฒนาตัวแบบเดียวกับการติดตามประเมินผลในแผนพัฒนาท้องถิ่น ตามรายละเอียด ดังนี้

๑. ให้ใช้คู่มือการติดตามและประเมินผลการจัดทำและแปลงแผนไปสู่การปฏิบัติขององค์กรปกครองส่วนท้องถิ่น เป็นเครื่องมือในการติดตามประเมินผล คือ

- แบบช่วยกำกับกับการจัดทำแผนยุทธศาสตร์ของท้องถิ่นโดยตนเอง
- แบบติดตามผลการดำเนินงานขององค์กรปกครองส่วนท้องถิ่น
- แบบประเมินผลการดำเนินงานตามแผนยุทธศาสตร์
- แบบประเมินความพึงพอใจต่อผลการดำเนินงานขององค์กรปกครองส่วนท้องถิ่นในภาพรวม

๒. ให้มีการติดตาม และประเมินผลเป็นรายโครงการและงบประมาณที่นำแผนพัฒนาท้องถิ่นไปเป็นกรอบจัดทำงบประมาณในปีงบประมาณ พ.ศ. ๒๕๖๖ - ๒๕๗๐

๓. ให้สรุปผลเป็นจนวนโครงการและร้อยละในการนำแผนชุมชนมาบรรจุในแผนพัฒนาท้องถิ่นสี่ปี

๔. ให้สรุปผลเป็นจำนวนโครงการและร้อยละในการนำแผนพัฒนาท้องถิ่น แล้วนำมาจัดทำเป็นงบประมาณ (เฉพาะในช่วงปี ๒๕๖๖ - ๒๕๗๐)

๕. การรายงานอื่นตามข้อกำหนดที่เกี่ยวข้อง

การกำหนดวิธีการติดตามและประเมินผล

โดยได้กำหนดรูปแบบที่ใช้ในการติดตามและประเมินผลและตรวจสอบว่าการดำเนินกิจกรรมตามโครงการอยู่ภายใต้ระยะเวลาและงบประมาณที่กำหนดไว้หรือไม่ และผลของการดำเนินโครงการ บรรลุวัตถุประสงค์ที่ได้วางไว้หรือไม่ การติดตามเป็นการตรวจสอบในระหว่างการดำเนินกิจกรรมตามโครงการในขณะที่การประเมินผลเป็นการตรวจสอบผลที่เกิดขึ้นจริงเมื่อดำเนินโครงการแล้วเสร็จเปรียบเทียบกับวัตถุประสงค์ที่ตั้งไว้

นอกจากวิธีการในการติดตามและประเมินผลที่ได้กำหนดไว้แล้ว คณะกรรมการติดตามและประเมินผลแผนพัฒนาท้องถิ่นอาจกำหนดแนวทางและวิธีการอื่นที่เหมาะสม เพื่อนำมาเป็นกรอบในการติดตามและประเมินผลแผนพัฒนาท้องถิ่นได้อีก ซึ่งจะเป็นประโยชน์สำหรับการจัดทำแผนพัฒนาท้องถิ่นในคราวต่อไป

การกำหนดช่วงเวลาในการติดตามและประเมินผล

การติดตามและประเมินผลโครงการ คณะกรรมการติดตามและประเมินผล ควรคำนึงถึงความเหมาะสมของแต่ละโครงการ กำหนดช่วงเวลาในการติดตามและประเมินผลอย่างน้อยปีละ ๑ ครั้งภายในเดือนธันวาคม การติดตามผลการดำเนินงานตามแผนยุทธศาสตร์ขององค์กรปกครองส่วนท้องถิ่น ภายใต้แผนพัฒนาท้องถิ่น ควรมีการกำหนดระยะเวลาในการติดตามและรายงานผลการดำเนินงานทุก ๆ ๓ เดือน แล้วรายงานผลและเสนอความคิดเห็นซึ่งได้จากการติดตามและประเมินผลต่อผู้บริหารท้องถิ่น เพื่อให้ผู้บริหารท้องถิ่นนำเสนอต่อสภาท้องถิ่น คณะกรรมการพัฒนาท้องถิ่น และประกาศผลการติดตามและประเมินผลแผนพัฒนาให้ประชาชนในท้องถิ่นทราบโดยทั่วกัน

๔. สรุปผลการพัฒนาท้องถิ่นในภาพรวม

โดยใช้รูปแบบเชิงพรรณนา ซึ่งสามารถแสดงได้ทั้งการอธิบายเชิงสถิติ รูปภาพ กราฟ ข้อมูลต่าง ๆ โดยการใช้แบบสำหรับการติดตามและประเมินผลเชิงปริมาณและคุณภาพ

(๑) แบบตัวบ่งชี้การปฏิบัติงาน (Performance Indicators)

(๒) แบบบัตรคะแนน (Scorecard Model) แบบบัตรคะแนน หรือ Scorecard Model ของ Kaplan & Norton

(๓) แบบมุ่งวัดผลสัมฤทธิ์ (Result Framework Model (RF))

(๔) แบบเชิงเหตุผล (Logical Model) ตัวแบบเชิงเหตุผล หรือ Logical Model

(๕) แบบวัดกระบวนการปฏิบัติงาน (Process Performance Measurement System (PPMS)) ระบบการวัดกระบวนการปฏิบัติงานหรือ PPMS

(๖) แบบการประเมินโดยใช้วิธีการแก้ปัญหาหรือเรียนรู้จากปัญหาที่เกิดขึ้นหรือ Problem-Solving Method

(๗) แบบการประเมินแบบมีส่วนร่วม (Participatory Methods)

(๘) แบบการประเมินผลกระทบ (Impact Evaluation)

(๙) แบบการประเมินความเสี่ยง (Risk Assessment Model)

(๑๐) แบบการประเมินตนเอง (Self-assessment Model) และ

(๑๑) แบบอื่น ๆ ที่องค์กรปกครองส่วนท้องถิ่นกำหนดขึ้น ทั้งนี้ต้องอยู่ภายใต้กรอบตามข้อ (๑)-(๑๐)หรือเป็นแบบผสมก็ได้

ประชาชนได้ประโยชน์อย่างไรหรือราชการได้ประโยชน์อย่างไร วัดผลนั้นได้จริงหรือไม่ หรือวัดได้เท่าไร (Key Performance Indicators : KPIs) ผลกระทบ (Impact)

๕. ข้อเสนอแนะในการจัดทำแผนพัฒนาท้องถิ่นในอนาคต

๕.๑ ผลกระทบนำไปสู่ออนาคต

๕.๒ ข้อสังเกต ข้อเสนอแนะ ผลจากการพัฒนา